

la Fura

L'INFORMATIU DE L'ALT PENEDEÈS,
BAIX PENEDEÈS I GARRAF

De l'1 al 6 de desembre de 2017 n. 1.816

Agenda

NADAL

Canyelles celebra aquest cap de setmana la 15a edició de la Fira de Santa Llúcia

» PÀG. 44



Agenda

SENSIBILITZACIÓ

El Penedès se suma al Dia Internacional de les Persones amb Discapacitat

» PÀG. 43

Esports

HOQUEI

El CE Vendrell i el Noia passen ronda a la CERS i se les hauran ara amb dos rivals portuguesos

» PÀG. 28



Or verd

Noticiari



ALT PENEDEÈS

Pimecava: "Si hi ha boicot, té poca incidència"

» PÀG. 14

VILANOVA

El port vol fer compatible l'activitat pesquera i comercial amb la presència humana

» PÀG. 26

EL VENDRELL

Els nouvinguts tindran un mentor que els ajudi a integrar-se

» PÀG. 20

GRAN RECAPTE D'ALIMENTS
BANC DELS ALIMENTS

Participa a mercats i supermercats
1 i 2 de desembre
granrecapte.com

P

Pistes



Aquest carregador és una pedra

Pebble Powerbank

Heu de fer algun regal aquests dies? ;) Va, segur que sí... Vet aquí una possibilitat que segur que us agradarà. A nosaltres ens encanta perquè, per una banda, és econòmica (10 euros!) i per l'altra és *cool*. No és altra cosa que una bateria recarregable amb forma de pedra que –atenció!– es carrega tres vegades més ràpid que la resta. Xula, eh?

www.thumbsupuk.com



Catifa el forat negre

Void Rug

A vegades hi ha il·lusions òptiques sorprenents. Aquesta catifa, per exemple, segur que deixa bocabadat a qualsevol mortal que vingui a casa vostra. Rodona o quadrada i amb tons grisos i negres, l'efecte òptic que aconseguix fa que sembli que tingueu un forat al mig del rebedor o el passadís.



www.scottjarvie.co.uk

**NO
US HO
PERDEU!**



BATAMANTA

Si sou dels que us agrada estirar-vos al sofà ben tapats amb una manta, no us podreu resistir a la batamanta. Feta de forro polar, amb mànigues i una butxaca, us permetrà llegir, estirar-vos i moure-us sense por de passar fred.



www.teletiendaoutlet.com

~~PVP
35€~~

AMB
La Fura

9,95 €



BATAMANTA 9,95 €

Presentant aquest cupó retallat a **La Fura** a Vilafranca, carrer Santa Digna, 9, o a **Teletienda Outlet** a Vilanova, NOVA ADREÇA TELETIENDA: Av. Francesc Macià, 88 - 90 (vàlid fins a esgotar existències)



AJUNTAMENT DE
Vilanova i la Geltrú

OFERTA DE TREBALL

Per poder donar cobertura a les necessitats urgents i inajornables de personal motivades per circumstàncies sobrevingudes, per substitucions, puntes de feina i projectes temporals, del lloc de treball d'Educador/a Social de l'Ajuntament de Vilanova i la Geltrú, procedeix convocar una borsa de treball d'Educador/a Social A2.

Les bases de la convocatòria, les funcions i condicions del lloc de treball, els requisits dels aspirants, les proves i mèrits de selecció estan íntegrament publicades al web municipal www.vilanova.cat.

Les persones interessades hauran de presentar una sol·licitud a l'Oficina d'Atenció Ciutadana de l'Ajuntament de Vilanova i la Geltrú, amb la documentació que acrediti els requisits sol·licitats i els mèrits que es vulgui al·legar, segons s'estableix a la convocatòria, fins el 12 de desembre de 2017.

Glòria Garcia Prieto

Segona tinenta d'Alcaldia i regidora d'Economia, Hisenda, Seguretat, Recursos Humans i TIC

Vilanova i la Geltrú, 28 de novembre de 2017

EDICTE

De conformitat amb allò acordat per aquest Ajuntament i basant-se en el que disposa l'article 615 del Codi Civil, en concordança amb els articles 44 i 45 de la Llei 39/2015, d'1 d'octubre, del Procediment Administratiu Comú de les Administracions Públiques i amb allò que estableix l'Ordre del "Ministerio de la Gobernación" de 14 de febrer de 1974, resta exposat al públic durant trenta dies hàbils, la relació de vehicles presumptament abandonats recuperats per la Policia Local que a continuació es transcriu.

Durant l'esmentat període de temps qui acrediti ser el seu legítim propietari, podrà presentar la corresponent reclamació en el Registre general d'aquest Ajuntament. Transcorreguts els terminis assenyalats sense haver estat reclamats, davant l'estat de constant i progressiu deteriorament en què es troben, es lliuraran a l'adjudicatari del servei, per al seu desballestament.

Podeu consultar el llistat a l'adreça:

https://www.vilanova.cat/html/ajuntament/edictes_anuncis.html

Vilanova i la Geltrú, 29 de novembre de 2017

La regidora d'Economia, Hisenda, Seguretat, Recursos Humans i TIC
Glòria Garcia Prieto

EDICTE

La Junta de Govern Local en sessió ordinària de data 21 de novembre de 2017, va aprovar, entre d'altres el següent ACORD:

PRIMER.- Aprovar inicialment el projecte d'Estatuts i Bases d'Actuació de la Junta de Compensació del Sector Pla de Millora Urbana 9A de Vilanova i la Geltrú, presentats en aquest Ajuntament pel Sr. Jaime Cortiñas Perales, com a representant de la mercantil ROVMA, S.L.

SEGON.- Publicar el present acord en el Butlletí Oficial de la província de Barcelona, en l'e-Tauler de la Corporació, en la web municipal i en un dels diaris de premsa periòdica de més divulgació en l'àmbit municipal o supramunicipal, i obrir el període d'informació pública del projecte d'Estatuts i Bases d'Actuació esmentat, pel termini d'UN (1) MES, dins el qual s'ha de concedir audiència a les persones interessades, amb citació personal, de conformitat amb el previst a l'article 119.2 del Text refós de la Llei d'urbanisme, aprovat per Decret legislatiu 1/2010, de 3 d'agost, en relació amb el previst a l'article 23 del Decret 305/2006, de 18 de juliol, pel qual s'aprova el Reglament de la Llei d'Urbanisme.

A aquests efectes, l'expedient estarà a disposició de qualsevol interessat als Serveis Jurídics i Administratius d'Urbanisme, plaça de la Vila, 8, 2n, 08800 de Vilanova i la Geltrú, de dilluns a divendres, de 9:30 a 14:00 h.

TERCER. Notificar el present acord al Sr. Jaime Cortiñas Perales, com a representant de la mercantil ROVMA, S.L., així com als interessats en l'expedient, concedint-los audiència per termini d'UN (1) MES, a comptar a partir de l'endemà de la recepció de la notificació.

D'acord amb les lletres d) i e) de l'article 119.2 del Text refós de la Llei d'urbanisme, la notificació de l'acord d'aprovació definitiva s'haurà de produir en el termini de dos mesos des del finiment del termini d'informació pública. En cas contrari, s'entén que el projecte ha quedat aprovat definitivament per silenci administratiu positiu. Un cop aprovat definitivament o acreditat l'acte presumpte, segons el que estableix la legislació de procediment administratiu comú, l'administració n'ha d'ordenar la publicació i la notificació reglamentàries i, si escau, la formalització corresponent.

Un cop aprovats definitivament els estatuts i les bases d'actuació a què es refereix l'apartat 1.b, l'administració actuant ha d'adoptar l'acord d'aprovació de la constitució de les juntes de compensació en el termini d'un mes des de la recepció de la documentació completa. En cas contrari, s'entén que l'aprovació ha estat atorgada per silenci administratiu positiu (art. 119.4 TRLUC).

L'acte és de tràmit, no posa fi a la via administrativa i no pot ser impugnat separatament. Tanmateix, els legítims activament poden interposar qualsevol altre recurs a dret.

El que posem al vostre coneixement als efectes adients.

Gerard Llobet Sánchez
Quart tinent d'Alcaldia i regidor d'Urbanisme, Habitatge i Medi Ambient
Vilanova i la Geltrú, 22 de novembre de 2017



1 - 6 de desembre de 2017 · Núm. 1.816

Edita LA FURA CONTINGUTS SCCL - NIF F66599226

Consell editorial Roser Ferrer, Meritxell Pérez, Jaume Plans i Lúdia Recasens

Redacció Roser Ferrer, Meritxell Pérez i Jaume Plans

Llengua Anna Balaguer

Disseny Marta Carbó **Maquetació** Anna Balaguer

Administració Lúdia Recasens

Gestió comercial Marta Escudé i Magda Esteban

Col·laboradors Santi Borrell, Pep Bosch, Montse Bueno, Ismael Carbó, Miquel Casellas, Rosa Codina, Anna Cuixeres, Oriol Duran, Agnès Esquirol, Josep Faura, M. Rosa Ferré, Mercè Foradada, Juli Grandia, Pere Martí, Albert Mercader, Josep Miró, Jaume Rafecas, Marc Robert, Abdó Soler i Xavi Viles.

25.208 EXEMPLARS SETMANALS GRATUÏTS,

SEGONS L'ACTA DE CONTROL D'OJD-PGD

DE GENER-2016/DESEMBRE-2016

DISTRIBUCIÓ A 231 FLEQUES DE 42 MUNICIPIS

DE L'ALT PENEDÈS, BAIX PENEDÈS, GARRAF I ANOIA

Albinyana, l'Arboç, Avinyonet del Penedès, Banyeres, Bellvei,

la Bisbal del Penedès, les Cabanyes, Calafell, Canaletes,

Canyelles, Castellet i la Gornal, Castellví de la Marca, Cunit,

Font-rubí, Gelida, la Granada, la Llacuna, Llorenç del

Penedès, Mediona, Olèrdola, Olesa de Bonesvalls, Pacs del

Penedès, el Pla del Penedès, Pontons, Puigdàlber, Santa Fe

del Penedès, Santa Margarida i els Monjos, Santa Oliva, Sant

Cugat Sescarrigues, Sant Jaume dels Domenys, Sant Llorenç

d'Hortons, Sant Martí Sarroca, Sant Pere de Ribes, Sant Pere

de Riudebitlles, Sant Quintí de Mediona, Sant Sadurn d'Anoia,

Subirats, Torrelavit, Torrelles de Foix, el Vendrell, Vilafranca

del Penedès, Vilanova i la Geltrú i Vilobí del Penedès.

c. Santa Digna, 9 · 08720 Vilafranca del Penedès

Tel. 93 676 68 46 · www.lafurapenedes.cat

redaccio@lafurapenedes.cat agenda@lafurapenedes.cat

publicitat@lafurapenedes.cat comercial@lafurapenedes.cat

administracio@lafurapenedes.cat bustia@lafurapenedes.cat

MILLOR PUBLICACIÓ GRATUÏTA EN CATALÀ DE 2015

DIFUSIÓ AUDIÈNCIA MEMBRE DE:

CONTROLADA PER: CONTROLADA PER:



AMB LA COL·LABORACIÓ DE:

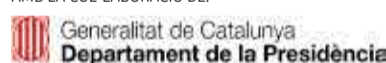

IMPRÈS A: INDUGRAF OFFSET, SA · DIPÒSIT LEGAL: B-16.850-1982

L'editorial

Setge a Catalunya

Ni el MOMA de Nova York, ni el Louvre de París, ni el British Museum londinenc, per posar tres exemples, tenim constància que hagin tornat als països d'origen els fons que els porten cada any milions de visitants. Ni ho han fet, ni tenen intenció de fer-ho. El 155, però, i la voluntat del PP –que venen a ser el mateix– tenen aquestes coses. Cal recordar que la Generalitat va comprar legalment (i pagar) les 44 obres que ara tornaran cap a Sixena. Hi perd Catalunya i el 155 comença a tenir efecte bumerang cap a algun dels seus entusiastes, com el paer Àngel Ros. N'hi haurà més.

Potser per al PP no és la seva millor estratègia electoral per sortir de la marginalitat a Catalunya però els corria pressa, perquè potser el 22-D ja no hi seran a temps. Això no vol dir que el bloc dels cops de porra (PP-C's-PSC) renunciï a guanyar. De fet, estan fent tota la guerra bruta possible per guanyar, atès que les seves propostes per Catalunya ja les estem veient amb l'actitud revengista, colonialista. Els atacs contra TV3 i l'escola catalana són diaris. Els molesta la tele més plural i ben feta de l'Estat (o si més no, segur que és al podi, almenys entre les que podem veure des d'aquí estant). En qualsevol debat hi ha

El 155, per la via directa o indirecta

diversitat d'opinions. Fins i tot al *Merlí* n'hi ha; costa, en canvi, de trobar pluralitat en cap debat fet Ebre enllà. I es volen carregar com sigui l'últim poblat de la Gàl·lia romanitzada. Amb l'aquiescència i complicitat dels seus esbirros catalans. Ara, com que no van poder-ho fer per la via del 155, contraataquen canviant el criteri fiscal i reclamant que pagui de cop l'IVA deduït dels tres últims anys,

que supera el 50% del pressupost total de TV3 i Cat-ràdio d'un any. Dit d'altra manera, se la carreguen d'una manera o d'una altra. Com en les eleccions; ja ho han dit: si guanyen els *dolents*, seguirà el 155 per la via directa; i ja sabem que si guanyen els *bons*, també, a través de les polítiques que sí que els deixaran fer.

Tot això, enmig d'una campanya electoral molt normal, amb 13 candidats a presó o a l'exili (més dos que no són candidats); la prohibició a TV3 de parlar de presos polítics, d'exiliats, de citar-los pel seu càrrec; la prohibició de dur llaços grocs al col·legi electoral (de roses o liles, sí que se'n podran dur?); la prohibició d'il·luminar de groc les fonts de Barcelona; impossible votar des de l'estranger; l'amenaça de no respectar el resultat electoral dependent de què surti... Tot molt democràtic.

Semàfor



CAMINAIRES INSULTATS

Membres del CEP són insultats quan es volien fer una foto amb una estelada dalt d'un cim



PLAÇA DEL PORT DE VNG

Per fi s'urbanitza, per bé que amb la imposició de l'edifici que volia el Govern



AMB OPCIONS DE PODI

El vilafranquí Toni Ponce competeix al mundial de natació adaptada

La vinyeta

Rosa Codina



COMPREM RELLOTGES

Si té un rellotge i desitja vendre'l vingui a visitar-nos. Es sorprendrà.

TAXACIONS GRATUÏTES



VILAFRANCA Avda. Tarragona, 37 · Tel. 93 892 19 66

També al VENDRELL Jaume Carner, 16

i a VILANOVA Rbla. J. A. Vidal, 1A

T

Tema de la Setmana

Or verd



Oliveres vorejant una vinya a Sant Cugat Sesgarrigues. ✦ MARIA ROSA FERRÉ

L'oli d'oliva és l'aliment més rellevant de la dieta mediterrània i és també el llegat més valuós que la cultura gastronòmica grecollatina ens ha deixat als països de la conca del Mediterrani. Les seves qualitats són lloades des de fa centúries (ja el poeta grec Homer, al segle VIII aC, s'hi referia com "l'or líquid").

Catalunya, amb cinc denominacions d'origen protegides, és un país productor d'oli d'oliva, com ho és també bona part de la península Ibèrica. A les comarques del Penedès el cultiu de l'olivera és la segona activitat agrària més important, després de la vinya, i és al Penedès on es troba la cooperativa oleica més gran i més moderna de Catalunya, CEOLPE, a Llorenç del

Penedès. Així i tot, i malgrat tractar-se d'un producte present a pràcticament totes les cuines, l'oli d'oliva és encara un producte desconegut per molts. Les prestatgeries de botigues i supermercats són plenes d'olis, però no tots són iguals. Conèixer-ne les diferències resulta essencial a l'hora d'adquirir un producte de primera qualitat amb unes característiques gastronòmiques i nutritives com pocs.

Tres olis molt diferents

Al mercat es poden trobar tres categories d'olis d'oliva: el verge extra, el verge i l'oli d'oliva.

L'oli d'oliva verge extra és el de categoria superior, s'obté directament de les olives i només mitjançant proce-

diments mecànics en fred. És l'oli de més qualitat, fet amb les millors olives i amb unes propietats organolèptiques (aroma, sabor, etc.) excepcionals, sense defectes i amb totes les vitamines i les substàncies naturals de l'oliva. Si busquéssim un paral·lelisme amb el món del vi, l'oli verge extra seria el most, és a dir, el suc resultant d'expressar l'oliva en fred. La importància d'extreure l'oli en fred (fins a 28°) recau en el fet que amb més calor es comencen a malmetre els compostos orgànics presents en l'oliva. El grau d'acidesa dels olis verge extra no pot superar en cap cas els 0,8°. El grau d'acidesa de l'oli no té res a veure amb el sabor, únicament indica la quantitat d'àcids grassos lliures que conté. Com menys acidesa tingui, menys deterio-

L'oli d'oliva extra verge és la màxima expressió de l'oli

rament haurà patit l'oli durant el seu procés d'extracció.

Per darrere del verge extra trobem l'oli d'oliva verge. Aquest s'obté mitjançant el mateix sistema que l'extra (procediments mecànics en fred) i també conserva totes les vitamines i les substàncies antioxidants naturals de l'oliva. És igual de bo per a la salut que l'oli verge, tot i que les seves característiques sensorials (gust i olor) seran molt inferiors. Per fer un oli verge extra es busquen les millors olives i se seleccionen, mentre que per fer un oli verge les olives que s'aixafen no són tan excepcionals.

Finalment, el que es ven únicament

Arrels

D'ORIGEN PROTEGIT I DE GRAN QUALITAT

Tel. 629.29.20.99
www.oliarrels.com
comercial@oliarrels.com

f c



Anuncieu-vos
a **La Fura**

publicitat@lafurapenedes.cat
93 676 68 46

Olis i
Vinagres
de gran
Qualitat



OLIPENsa - Vilafranca del Penedès - www.olipen.com - 938902033 - info@olipen.com



ARBEQUINA. És una de les varietats característiques de Catalunya. Deu el seu nom a Arbeca (Lleida). Fa un oli molt fluïd, dolç i sense gaires amargors ni picants.



EMPELTRE. El seu nom deriva d'empelt. Produeix olis dolços, lleugerament amargants i picants, molt afruitats, amb clar predomini del sabor de poma verda i ametlla.

A Catalunya hi ha cinc denominacions d'origen protegides d'oli d'oliva.

* LAURA MÀRQUEZ

com a oli d'oliva és una barreja d'oli d'oliva de diferents varietats o refinats. Per tant, estem davant d'olis que han estat tractats mitjançant procediments químics, per això tenen un grau d'acidesa superior als 2° i conserven moltes menys propietats que els dos anteriors.

L'oli d'oliva és un element fonamental de la cultura dels països mediterranis

No és oli tot el que llu

Per tant, i vistes les diferències entre les tres categories, podem afirmar que d'oli d'oliva de qualitat només n'hi ha de dos tipus: el verge extra i el verge; la resta, es presenti amb tots els noms que es vulgui i s'hi posi tant màrqueting com es vulgui (gust suau, intens, ideal per fregir...), només són barreges d'un o més olis verges amb altres de refinats.

UN FINANÇAMENT DE PEL·LÍCULA



FINANÇAMENT A 4 CAMPANYES AL 0,00%* T.I.N. - 0,00% T.A.E.*
 Exemple calculat per a una operació de préstec de 10.000 € de 42 mesos de durada.
 Comissió d'obertura i despeses d'estudi: 0,00%. Despeses d'inscripció en el Registre: 95 €.
 Quotes postpagables.
 Import màxim a finançar segons campanya. Interessos subvencionats per NEW HOLLAND a través de CNH Industrial Capital Europe Sucursal a Espanya. Campanya aplicable als concessionaris adherits. Les quotes inclouran, en el seu cas, l'assegurança de protecció de pagaments CARDIF. CIF: A0012421D. Tel. 91 5903001. Campanya vigent del 6 de novembre fins al 31 de desembre de 2017. Operacions subjectes a estudi i aprovació. No inclou transport ni matriculació.



C. Calafell, 24
 Tel. 93 890 17 77 · Fax 93 890 18 45
VILAFRANCA DEL PENEDES (Barcelona)
 cortiada@joancortiada.com
 www.joancortiada.com



OLI D'OLIVA VERGE EXTRA

C/ Santa Maria, 32
 08736 GUARDIOLA DE FONT-RUBÍ
 Tel. 938979178
 a/e info@1770lluch.com

Tema de la Setmana



Aquest any al Penedès la collita de l'oliva s'ha avançat i ha començat a mig octubre. ✦ CEOLPE

Hi ha oli d'oliva verge que per un mal procediment, ja sigui al moment de l'extracció o per la mala qualitat del fruit que s'ha fet servir, és de gust defectuós. Per tant, no és apte per al consum directe. D'aquest oli, com ja hem apuntat, se'n diu llampant. Per poder-lo tornar a fer comestible cal refinar-lo, és a dir, sotmetre'l a una sèrie de tractaments físics i químics per eliminar-li el color, l'olor i el sabor i deixar-lo totalment neutre. A partir d'aquesta base, se li afegeix oli verge per donar-li color i gust i es treu al mercat amb la denominació d'"oli d'oliva".

Buscar a l'etiqueta

Per saber quin oli comprem, és vital fixar-se bé en l'etiqueta. La normativa en l'etiquetatge d'oli ha evolucionat força en els darrers anys. Els elaboradors d'oli extra verge i verge estan obligats a fer-ho constar mitjançant un text que diu quelcom semblant a "obtingut mitjançant procediments mecànics en fred", mentre que en el cas de l'extra verge hi ha de dir també "qualitat superior". A més, si l'oli està emparat per una D.O.P. també s'ha d'indicar.

El procés d'elaboració

Entre finals d'octubre i primers de novembre comença l'època de recollida de l'oliva. La recollida es pot fer manual (picant amb pintes), amb sistemes de vibradors mecànics que faciliten la caiguda o bé a màquina (només en casos de cultius d'olivera intensius). Curiosament, al Penedès, hi ha moltes màquines de collir raïm que després de la verema s'adapten per collir olivera.

Les olives es porten a moldre al trull, molí o almàssera, on comença el procés d'extracció de l'oli. Només arribar el primer que es fa és treure'ls les fulles (als molins moderns això es fa mitjançant una ventadora) i rentar-les amb aigua, per eliminar el fang i totes les impureses que puguin contenir. Un cop netes, comença el procés de moltura. Hi ha trulls que abans fan passar les olives per un molí per trencar-los el pinyol i aprofitar la pinyola per vendre-la o fer-ne combustible, altres no tenen la tecnologia per fer-ho i se salten aquest pas.

Les olives es molturen i la massa es treballa per homogeneïtzar tots els

ROSTADA CEOLPE

Diumenge
3 de
desembre
2017

A partir de les 9:30 h. esmorzar amb l'oli novell

Durant tot el matí es podran visitar les instal·lacions

Per recollir els tiquets dirigiu-vos a la Cooperativa de primer grau de cada poble

CEOLPE

Ctra. de l'Hostal, s/n - Ap. de correus, 42
43712 Llorenç del Penedès
Tel. 97767 83 34 Fax 977 67 70 90
www.ceolpe.com

El Trull

1r Premi - CDO
(Centre de desenvolupament de l'oli)

1r Premi - PIERALISI
(Espanya-Portugal)

Accèsit Expoliva '17
Fira Internacional

Menció de qualitat
Tres gotes de Oro - Concurso internacional "L'Oro del Mediterraneo '17" (Itàlia)

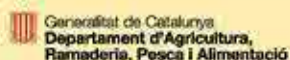

RESIDENCIAL TORRE DEL VALLÈS VILANOVA I LA GELTRÚ

VISITA'NS A L'OFICINA
DE VENDA DE LA PROMOCIÓ



EL TEU HABITATGE D'OBRA NOVA A VILANOVA I LA GELTRÚ

UN SOMNI AL MEDITERRANI

VILANOVA I LA GELTRÚ

C. del Riu Segura, 99 - Edifici A
Av. de la Torre del Vallès, 80 - Edifici B

Residencial Torre del Vallès és un conjunt residencial dividit en dos exclusius edificis amb una magnífica **zona enjardinada i piscina comunitària**.

Gaudeix del plaer de viure amb la teva família en un **entorn residencial i tranquil** amb escoles al seu voltant i proper al Club de Tennis Vilanova.



Magnífics habitatges des de 98 m² útils que disposen de:

- › 4 amplis dormitoris
- › Acabats de màxima qualitat
- › Grans terrasses i els àtics, amb solàrium
- › Suite amb closet
- › Cuines moblades
- › 1 o 2 places de pàrquing
- › Traster
- › Espai destinat a safareig
- › Excel·lent distribució amb zones de dia i de nit separades



Propietat:



Ho comercialitza:



902 15 01 02
Servihabitat.com

Tema de la Setmana



L'oli d'oliva és un element fonamental de la cultura dels països mediterranis. ✱ CEOLPE

components en una mena de batidora, a una temperatura controlada per no perdre els compostos minoritaris de l'oli d'oliva, que són molt volàtils i desapareixerien. Aquest batut homogeni, un cop treballat, arriba a les centrifugadores horitzontals i verticals, que per decantació s'encarreguen de separar l'oli de la pasta i de l'aigua que les mateixes olives contenen. Tot aquest procés s'anomena extracció en fred i se n'obté oli extra verge i el verge. A partir d'aquí es pot envasar directament o bé filtrar-lo per acabar d'eliminar alguna impuresa i evitar que l'oli quedi tèrbol.

Tot i que avui dia encara podem trobar en funcionament alguns molins tradicionals, la gran majoria s'han anat modernitzant, és a dir, mecanitzant. Malgrat això, hi ha una paraula que encara és molt present, que és la de "premsada". Expliquen els productors que la pregunta que sempre els fan els compradors és si l'oli és de primera o segona premsada. Aquesta expressió fa referència a la manera com s'obté l'oli tradicionalment, quan els molins funcionaven amb premses hidràuliques que servien per aixafar l'oliva. Actualment, com acabem de veure, la gran majoria d'elaboradors d'oli han modernitzat els procediments i les premses s'han substituït per centrifugadores horitzontals que en comptes de premsar, com es feia tradicionalment, ara extreuen en fred. Per tant, la diferència és el sistema que es fa servir per aixafar les olives.

Si l'oli no es filtra, s'obté el que es coneix per oli del raig. És un líquid tèrbol perquè conté micropartícules de part de la polpa i la pell d'oliva. És un oli molt saborós i nutritiu, igual de bo que el filtrat i que, amb dos o tres mesos, ell sol es va clarificant i va creant pòsit al fons. En la majoria dels casos, però, l'oli envasat es ven

filtrat, és a dir, clarificat i net d'aquestes micropartícules.

El millor llegat grecoromà

L'origen del conreu de l'olivera, cal anar-lo a buscar fa més de 6.000 anys, o fins i tot abans. Es creu que les primeres plantacions van fer-se a l'àrea que va des de Síria fins a Canaan. En tota la regió siropalestina es va començar a extreure oli d'olives silvestres i se sap que a Egipte, cap al 2000 aC, es va començar a emprar l'oli d'oliva amb finalitats cosmètiques. Els egipcis veneraven la deessa Isis i creien que ella era la responsable d'haver ensenyat el cultiu de l'olivera als homes. Les cambres funeràries egípcies deixen palesa la comercialització d'oli que feia aquesta civilització, representant vasos i àmfores plenes d'oli.

La producció oleica va arribar als grecs a través de la conquesta micènica de Creta, i en la posterior civilització hel·lènica que es va desenvolupar a la zona, l'oli d'oliva va tenir un paper molt rellevant. En l'època d'expansió colonial grega, la producció d'oli va arribar a Itàlia.

A la península Ibèrica el cultiu de l'olivera el van portar uns grans comerciants, els fenicis, que van convertir les costes del sud (ara Andalusia) en un gran punt de producció. També van introduir-lo al Magrib i Sardenya. Tres zones que, amb l'expansió de l'imperi romà, van esdevenir grans punts de producció. En època romana, la província romana de la Bètica (Andalusia) va ser la principal província productora d'oli d'oliva durant els tres segles d'espendor de l'Imperi Romà. L'oli d'oliva era també de primera necessitat en les llànties per a la il·luminació domèstica i un element bàsic en la majoria de receptes descrites al primer llibre de cuina conegut, elaborat pels romans.

La botiga
roba d'home

NOVA COL·LECCIÓ 2018

Especialistes
en nuvis
i sastreria



Pl. Ajuntament, 19
Tel. 93 805 47 62
08700 Igualada

NOVA COL·LECCIÓ
NÚVIES I FESTA 2018

Glamour
moda i complements

PREUS SENSE COMPETÈNCIA

c. Virtut, 11 · Tel 93 803 77 04
IGUALADA

www.glamournoces.com



ROSA CLARA
RAÚL NOVIAS
ANA TORRES
Alejandro
de Miguel
zeila
GRUPO
PRONOVIAS
BARCELONA
Raffaello

¿Episodios constantes de estreñimiento o diarrea, flatulencia, hinchazón o calambres abdominales?

La incógnita en torno a los trastornos gastrointestinales frecuentes

En muchos casos, los trastornos gastrointestinales frecuentes se asemejan a un enigma: los afectados padecen episodios recurrentes de estreñimiento o diarrea, flatulencia, hinchazón o calambres abdominales. Lo más grave es que en la mayoría de los casos se desconoce la causa, ya que el médico no puede identificarla. Detrás de estos síntomas suele esconderse el colon irritable, contra el cual existe ayuda eficaz (Kijimea Colon Irritable).

Una incógnita durante mucho tiempo

Los expertos son conscientes de que en muchos de los casos los problemas gastrointestinales recurrentes son en realidad síntomas del colon irritable. En España, hay unos 10 millones de afectados. Durante mucho tiempo, las causas del síndrome del colon irritable representaron un enigma para la ciencia. Los investigadores buscaron durante décadas las razones por las cuales ciertas personas padecían episodios de estreñimiento o diarrea, flatulencia, hinchazón o calambres abdominales sin causa aparente. Hoy en día, se sabe mucho más sobre el colon irritable.

Según los expertos el enigma se ha resuelto

Cada vez más científicos comparten la opinión de que una barrera intestinal deteriorada puede provocar colon irritable. Estos parten del punto de que agentes patógenos y sustancias nocivas atraviesan la barrera intestinal deteriorada causando los síntomas del colon irritable. Pero lo más importante es que ya existe una ayuda eficaz: Kijimea Colon Irritable (producto sanitario de venta en farmacias, sin receta médica).

Cómo aliviar significativamente este trastorno

Durante la búsqueda de una terapia eficaz para el síndrome

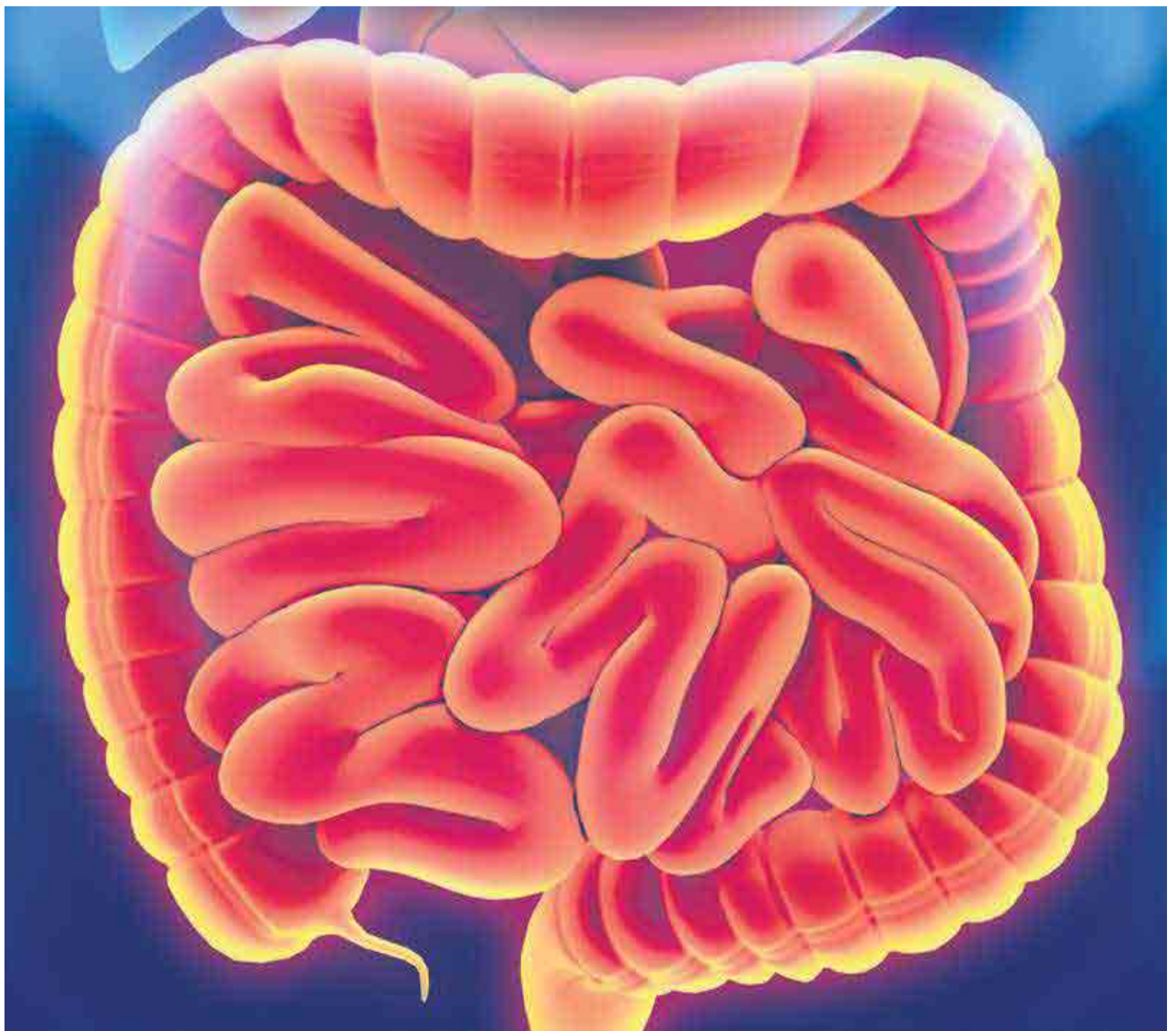

del colon irritable, un equipo de investigadores realizó un gran descubrimiento: la cepa de bifidobacterias presente en Kijimea Colon Irritable (B.bifidumMIMBb75), exclusiva en el mundo, posee la capacidad de acumularse directamente sobre la pared intestinal. Kijimea Colon Irritable cubre la pared

intestinal como si se tratase de una tirita adhesiva. Nuestros expertos lo llaman el "efecto tirita". Un estudio clínico realizado con afectados de colon irritable demostró que los síntomas mejoran notablemente. Además, los científicos demostraron que la calidad de vida de los afectados mejoró de forma significativa.

NOTA:

Kijimea Colon Irritable es un producto sanitario nuevo en el mercado español y puede obtenerse en farmacias. En caso de que no esté disponible, su farmacia puede obtener Kijimea Colon Irritable rápidamente para usted.

Para su farmacia:

Kijimea Colon Irritable (GTIN 4260344398010)



Tema de la Setmana

Les cinc D.O.P. d'Olis a Catalunya

FONT: Denominacions d'Origen Catalanes d'Oli

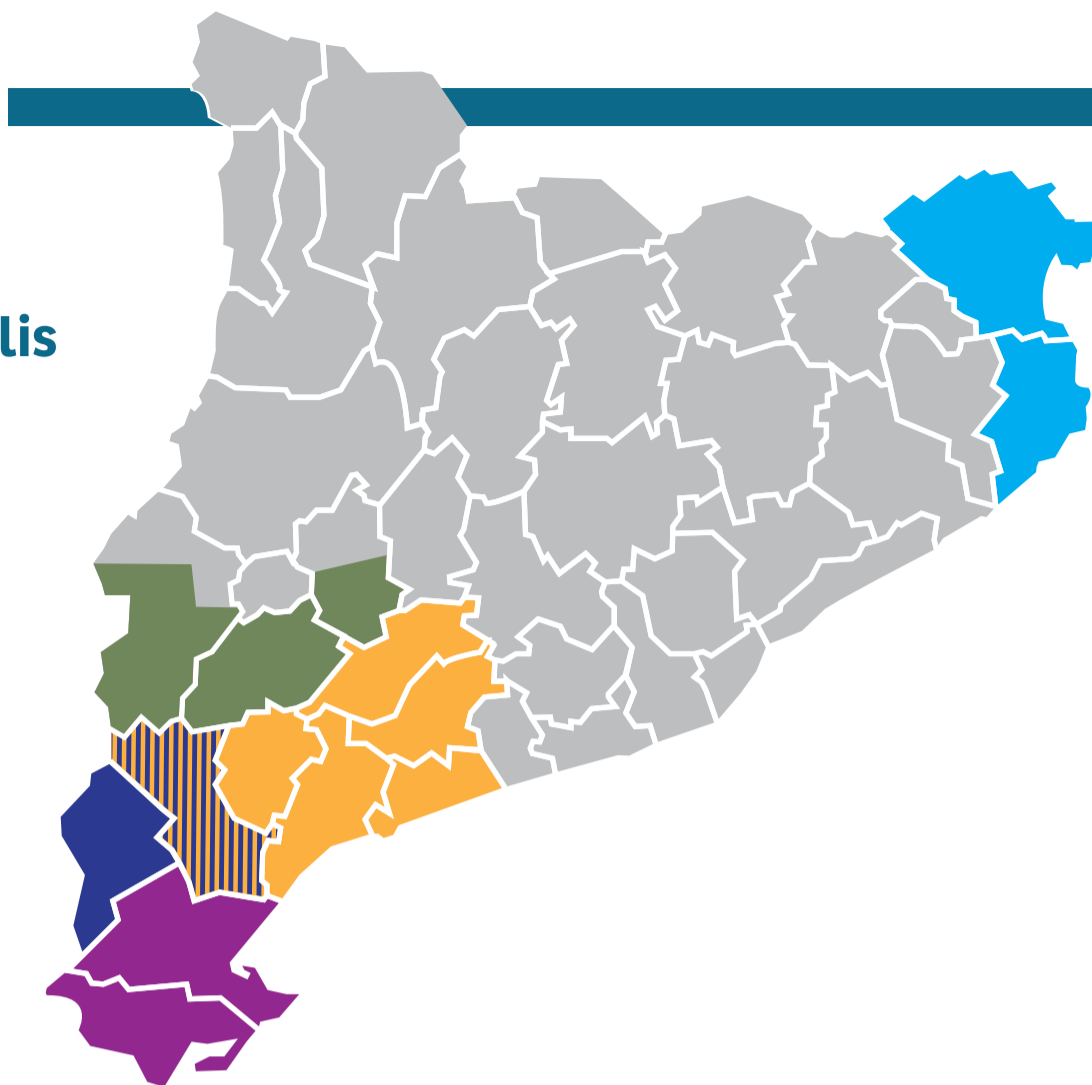

D.O.P Oli d'Empordà

Mínim del 80% de les varietats argudell, corivell, verdal i arbequina, per separat o conjuntament, i un màxim del 20% d'altres varietats de la zona.

ZONA DE PRODUCCIÓ

Comarques de l'Alt i Baix Empordà, així com alguns municipis de les comarques del Gironès (Viladesens, Sant Jordi Desvalls, Flaçà, Madremanya i Llagostera) i del Pla de l'Estany (Crespià, Esponellà i Vilademuls).

DESCRIPCIÓ

Lleugerament astringents, amb una amargor i una picantor en equilibri amb l'afruitat. S'aprecien aromes que recorden l'ametlla, el tomàquet, els anisats, el fonoll i la carxofa.

D.O.P Terra Alta

Empeltre com a principal varietat, amb petites participacions d'arbequina, morruda i farga.

ZONA DE PRODUCCIÓ

Comarca de la Terra Alta i els municipis d'Ascó, Flix i Riba-roja d'Ebre, de la comarca de la Ribera d'Ebre.

DESCRIPCIÓ

Equilibrat, molt agradable al paladar i amb fragància d'ametlla verda i poma.

D.O.P Les Garrigues

Elaborat amb oliva arbequina.

ZONA DE PRODUCCIÓ

Situada al sud de la província de Lleida, abasta les comarques de les Garrigues, Segrià Sud i sud de l'Urgell.

DESCRIPCIÓ

Afruitat, d'oliva fresca, dens, amb cos, amb fragàncies que recorden diversos fruits, principalment el tomàquet i l'ametlla verda.

D.O.P Siurana

Elaborat amb oliva arbequina (90%) i el 10% amb rojal i morruda.

ZONA DE PRODUCCIÓ

Comarques del Priorat, el Tarragonès, la Ribera d'Ebre, l'Alt i el Baix Camp, el Baix Penedès i la Conca de Barberà.

DESCRIPCIÓ

Oli equilibrat, molt agradable al paladar i amb fragància d'ametlla verda i poma.

D.O.P Olis del Baix Ebre - Montsià

Obtingut de les varietats morruda (50%), sevillena (30-35%) i farga (10-20%).

ZONA DE PRODUCCIÓ

Comarques del Baix Ebre i el Montsià.

DESCRIPCIÓ

Olis d'oliva límpids, transparents, sense vels ni terbolesa, molt gustosos i aromàtics.

Trejo
Miquel Trejo

ESPECIALITZATS EN IBÈRICS
I PRODUCTES DELICATESSEN
DES DE 1987

**Detalls
per a empreses
i venda
a particulars**

c. Vint-i-sis, 21-23 · Les Cabanyes
Tel. 665 990 252
info@trejodelicatessen.com
www.trejodelicatessen.com

Un suc natural altament saludable

L'oli d'oliva extra verge i el verge, a més de gustosos, són molt sans. La seva privilegiada composició, rica en àcids grassos monoinsaturats, com l'àcid oleic, així com en vitamina E i en diferents compostos antioxidants, fa que presentin un efecte beneficiós per a la salut.

Ric en greixos monoinsaturats

Parlar d'oli és parlar de greixos, però de greixos sans: els monoinsaturats, que ajuden a pal·liar els efectes nocius dels greixos animals.

Hi ha diferents estudis científics que avalen l'efecte beneficiós per a l'organisme que suposa la ingesta d'oli d'oliva. Uns dels més complets és el que ha elaborat PREDIMED i que posa de manifest que l'oli d'oliva té un alt poder antioxidant, rebaixa els nivells del colesterol "dolent" (LDL), actua contra l'arterioesclerosi, l'oxidació de les cèl·lules, regula la pressió sanguínia i això fa disminuir el risc de malalties coronàries. A més, és un

bon aliat per prevenir alguns tipus de diabetis i de càncer, com per exemple el de mama.

A banda de tots aquests efectes positius sobre la salut, l'oli ha estat utilitzat des de fa milers d'anys també com a unguent i cosmètic. La vitamina E que conté protegeix la pell de factors ambientals externs, la hidrata, manté l'estructura íntegra de la dermis i la regenera.

L'oli engreixa?

L'oli d'oliva conté unes 900 kcal/100 grams. Ingerir-ne més o menys dependrà de la quantitat que en prenguem. Engreixa el mateix l'oli d'oliva cru que el fregit, simplement és una qüestió de quantitat. Per exemple, en una amanida una bona part de l'oli es queda a baix i no es menja, en canvi en fregits (sobretot arrebossats) s'absorbeix més oli i, per tant, se n'ingereix més.

La quantitat d'oli d'oliva diària recomanada és d'uns 40 mil·lilitres (37 grams).



Ajuntament
de Canyelles



Diputació
Barcelona



15è
ANIVERSARI
*Fira
Sta.
Lúcia
Canyelles*
2-3 DESEMBRE 2017
DE 9 A 21 h.



Tema de la Setmana

Josep Solé i Anna Casellas, president i gerent de CEOLPE



CEOLPE és una cooperativa de segon grau formada per 14 cooperatives (d'Albinyana, Bellvei, Calafell, Llorenç del Penedès, Sant Jaume dels Domenys, Masllorenç, Vila-rodon, COVIDES, Celler de Viticultors de Vilanova i la Geltrú, el Pla de Santa Maria, Cooperativa de Sant Isidre de la Pobla de Mafumet, Bràfim, Cooperativa Verge de les Neus de la Nou de Gaià i Cooperativa de Vila-seca). Entre totes agrupen un total de 5.000 socis. CEOLPE produeix i envasa exclusivament oli d'oliva verge extra de la D.O.P. Siurana.

La cooperativa va néixer l'any 1988 formada per unes quantes cooperatives del Baix Penedès que tenien molins antics. Per adequar-se a la normativa, aquestes cooperatives havien de fer importants inversions i per això van decidir crear CEOLPE i produir de forma conjunta. L'any 2000, a causa de la incorporació de més cooperatives, es construeixen unes noves instal·lacions, les actuals, també a Llorenç del Penedès. Avui dia, amb cinc línies de producció, és la cooperativa oleica més gran i amb les instal·lacions més modernes de Catalunya.

“És més sa i econòmic cuinar amb olis extra verge i verge que amb altres”

Quants quilos d'olives entren a CEOLPE?

Aquest any arribarem als 5,1 milions de quilos d'olives i als 900.000 litres d'oli. El 90% és oliva arbequina i la resta, menya.

És bona la collita d'enguany?

I tant! Ha estat abundant i de bona qualitat. Unes setmanes abans de collir patíem i pensàvem que no aniria gaire bé perquè hi havia molta secada. Però per sort, una setmana abans de collir, va ploure 40 o 50 litres per m² i, com que l'oliva agafa molt de pressa l'aigua, va anar molt bé. Això ha fet que aquest any batem el rècord de quilos d'oliva entrats i que l'oli que n'obtenim sigui d'una qualitat molt bona.

Com es distribueix l'oli que envaseu?

Un 70% aproximadament torna a les agrotigues de les 14 cooperatives que formen part de CEOLPE i l'altre 30% el venem i comercialitzem nosaltres mateixos.

El veneu tot a Catalunya o n'exporteu?

També n'exportem a diferents països, sobretot a França, Holanda i, des de l'any passat, al Japó.

Un pagès de les nostres comarques pot viure de l'olivera?

Sí, però n'ha de tenir moltes. Amb extensions grans i mecanitzades es pot guanyar la vida gairebé igual que un viticultor.

Parlem de preus: a quant es paga el quilo d'oliva?

Depèn del rendiment de l'oliva. Funciona igual que amb el raïm: com més rendiment doni, més bon preu té. Nosaltres al pagès aquesta campanya li hem liquidat a 4 euros kg/oli.

Creix el cultiu de l'olivera a la nostra comarca?

Encara que al Penedès el producte estrella és el raïm, cada dia hi ha més plantacions intensives d'olivera emparrades com si fossin vinyes. La prova que hi ha més oliveres ara que fa anys és la quantitat de quilos que entrarem enguany al molí.

Costa que la gent valori l'oli que es fa aquí?

Molt, per això dediquem molts esforços a fer-ne divulgació, a encomanar estudis per demostrar les qualitats de l'oli verge extra, etc. A més, ja des de fa cinc anys ens vam proposar envasar tot l'oli i fer-lo de màxima qualitat. Això ens ha suposat treballar molt, però estem contents perquè a poc a poc els nostres olis són reconeguts arreu. Enguany, per exemple, un d'ells va obtenir diferents premis, tant a escala nacional com internacional.

Què fa que un any l'oli es vengui més o menys car?

La producció, i aquesta la marquen sobretot Andalusia i Itàlia i, cada vegada més, Turquia.

I aquí, amb tota la producció que hi ha, arriba oli d'Itàlia?

Molt! I de Turquia, de Grècia... Si anem als supermercats, veurem que molts olis que es venen no són ni de Catalunya ni d'Espanya. A l'etiqueta potser hi diu "envasado en España", però això no significa que l'oli de dins ho sigui.

I com ho podem saber els compradors?

És molt difícil... Pensa que molt oli que es ven a Itàlia és importat, sobretot d'Andalusia. El que passa és que ells han sabut vendre's molt bé i fer-lo valorar molt, per això un litre d'oli allà és molt més car que aquí. A nosaltres ens passa una mica com passava fa anys al Penedès amb el vi, que anaves als restaurants i tenies feina per trobar un vi d'aquí.

L'oli caduca? S'ha de conservar d'alguna manera específica perquè mantingui les seves propietats?

La normativa ens obliga a posar que l'oli caduca al cap d'un any i mig, però un verge extra el pots consumir dos o tres anys després i estarà bé. Això és perquè és totalment natural, sense cap producte afegit ni cap procediment químic. L'únic que canviarà és el color, però el sabor i les propietats nutritives es mantindran gairebé inalterables. En els olis refinats, en canvi, això és molt diferent.

Quan entreu en un súper us deuen posar les mans al cap, oi?

Ens enfadem –riuen. La majoria de gent no sap quin oli compra, però és que realment es comercialitza oli amb massa noms i això confon el comprador. Que si "aceite suave" que si "intenso"... tot això no existeix! És màrqueting i prou.

Com es pot canviar aquesta tendència?

Una solució, que a més nosaltres ja hem proposat reiteradament, és que s'estableixin únicament quatre categories: extra verge, de primera, de segona i de tercera. Així tothom sabria què compra. Tothom entén que l'extra és el millor i que la resta va de més a menys, però aquestes categories a molts no els convenen...

Sovint els consumidors es queixen que l'oli extra verge i el verge són massa cars...

Si bé és cert que un litre d'oli extra verge o verge és més car que un d'oliva, a la llarga surt més econòmic. Fa un parell d'anys vam fer un estudi que va consistir a comparar durant un any el consum d'oli d'una mestressa de casa que cuinava únicament amb oli extra verge amb el d'una altra que només gastava olis d'oliva barats. A finals d'any, tot i que l'oli extra verge és més car, acabava gastant més diners la senyora que cuinava amb oli senzill que l'altra.

I com s'explica això?

Perquè l'oli extra verge rendeix molt més que qualsevol oli senzill. Per cuinar el mateix en necessites molta més quantitat i, a més, no el pots reaprofitar tantes vegades perquè es crema molt abans. En un altre estudi vam comprovar que si fregeixes amb oli extra verge a una temperatura de més de 180°, pots reutilitzar l'oli fins a cinc vegades amb les mateixes propietats. Només cal fer un ou ferrat amb un oli senzill i amb un d'extra verge per veure-ho. Amb el senzill, quan has acabat veuràs que l'oli s'ha cremat i ha disminuït, en canvi amb l'extra verge l'oli creix.

N

Noticiari

ALT PENEDÈS

VILAFRANCA



Carles Herrero (president dels Criadors), Pilar Yagüe (directora de la Fira), Francesc Olivella (director de la DO Penedès), Pere Regull (alcalde), Dolores Rius (regidora de Turisme) i Olga Guasch (restauradora). ✱ LA FURA

La Fira del Gall ajuntarà en un mateix espai el gall del Penedès i el gall de pagès

Es vendran a la zona alta del parc de Sant Julià i es traslladarà l'exposició al costat del Superceller. La Fira serà els dies 16 i 17 de desembre

Els galls del Penedès, els ànecs, galls de pagès, pollastres, galls dindi, etc., és a dir, totes les parades d'aviram, compartiran el primer nivell del parc de Sant Julià, juntament amb l'estand de galls sacrificats, de manera que al segon nivell el Superceller compartirà espai amb la carpa de l'exposició d'aviram, enguany amb les races autòctones catalanes com a convidades: gallines de l'Empordà, de la Flor d'Ametller, del Prat i Pairal. També en aquest segon espai es faran el 9è concurs de raça de gallina penedesenca i el 3r concurs del millor color de closca d'ou de la gallina penedesenca. I a la part baixa, la Mostra de Cuina d'Aviram, amb 21 plats servits per set restaurants, a preus d'entre 5,5 i 7,5 euros la ra-

ció, maridats amb vins negres de la DO Penedès a preus d'entre 1,5 i 2,5 euros la copa.

La 353a edició de la Fira del Gall comptarà amb altres ingredients que la faran atractiva al públic, com cinc sessions de tast de vi dirigides i maridades amb formatges, embotits o gall del Penedès; un maridatge de música (a càrrec de l'ex Lax'n'Busto Salva Racero) amb vins de gamma alta i formatges Xerigots, dissabte a la tarda; la fira d'artesans a l'avinguda Catalunya, entre l'Era Enrajolada i l'Av. del Pla de Diable; la connexió de la Fira del Gall amb el Centre amb un trenet; el pregó a càrrec de la periodista i sommelier Ruth Troyano; i la 21a Mostra de Bestiari Festiu de Ploma, amb

setze figures convidades, plantada a la plaça de la gastronomia i cercavila fins a la plaça de la Vila.

L'alcalde Pere Regull ha dit que "els que tenim aquesta autenticitat de productes de proximitat, com el gall o els vins, els hem de saber aprofitar" perquè són "cultura i tradició, però també economia, turisme i qualitat de vida per als d'aquí".

Cada any l'IRTA fertilitza 40.000 ous de raça penedesenca; la meitat s'envien fora (a Alemanya, Madrid, València, Màlaga, on neixen i es crien els pollets) i la resta neixen aquí. A la Fira se'n venen uns 4.000, i la resta es van venent al llarg de l'any, al Penedès i mercats de Barcelona, principalment.

VILAFRANCA

Regala joguines solidàries

Creu Roja Joventut impulsa un any més la campanya de recollida de joguines per a infants amb pocs recursos "La Joguina Solidària". Durarà fins al 14 de desembre, i s'hauran de portar joguines noves al Fòrum Berger Balaguer, de dijous a dissabte de 6 a 8 de la tarda i els diumenges i festius de 12 a 2 del migdia i també de 6 a 8 de la tarda. D'altra banda, la Fundació Pinnae i Joventuts Musicals de Vilafranca destinaran els beneficis del quart Festival Música i Veu a Creu Roja Alt Penedès. Tothom que porti una joguina per a "La Joguina Solidària" entrarà en el sorteig de deu entrades dobles per al concurs inaugural del festival.

SANT PERE

Crema un pati de palets



Un incendi va cremar dissabte al vespre 1.500 palets ubicats al pati exterior de la nau industrial Palets Penedès, a Sant Pere de Riudebitlles. Les flames van afectar 1.000 m² de les instal·lacions. Van treballar en l'extinció del foc una vintena de dotacions terrestres dels Bombers, que van evitar que les flames arribessin a la nau industrial. L'incendi va afectar tres façanes de naus del costat. Es desconeixen encara les causes de l'incendi.

L'endemà al vespre es va originar un altre incendi a Sant Martí Sarroca, que va cremar la rentadora i la nevera d'un habitatge. Un home i una dona van ser atesos per inhalació de fum.

ELS MONJOS

Nou anys de Mega Panera



Per novè any consecutiu, l'Associació Comerç del Foix impulsa a partir del 30 de novembre la campanya de Nadal amb la Mega Panera, la més gran del Penedès, valorada en 4.700 euros en productes i serveis oferts pels establiments associats. Per cada compra que es realitzi als establiments associats es rebran a canvi butlletes per participar en el sorteig de la Mega Panera, que serà el 6 de gener, coincidint amb els tres premis principals del Sorteig del Nen.

TALLERS ATZERÀ

COMPRA, VENDA DE VEHICLES NOUS I D'OCASIÓ, REPARACIÓ MULTIMARCA
c. Malvasia, 4 bis (Pol. Ind. Clot de Moja)
08734 Olèrdola (Vilafranca)

www.microcar-atzera.cat · Tel. 93 890 24 37



#madeforyou

**MICROCAR
HIGHLAND**
Únic amb defenses!!

P.V.P. 12.199 €

Opció: DCI CLIMA ❄️

REGAL ASSEGURANÇA TOT RISC (*)

(*) Informa't de les condicions



Et sobrevalorem el teu cotxe o moto fins a

1.000€

A partir dels
15
anys
amb permís de ciclomotor

SANT MARTÍ SARROCA

VEGUERIA

SANT SADURNÍ



Novel·la infantil de Ramon Grau *Vali, la valenta*

El Cep i la Nansa publica la novel·la infantil *Vali, la valenta* (96 pàgines) escrita pel martinenc Ramon Grau, amb imatges de Julilustrador. La venda del llibre servirà per recaptar fons per a l'hospital de Sant Joan de Déu per construir un centre d'oncologia infantil. La campanya porta per nom #paralosvalientes i l'impulsen la Fundació FC Barcelona i la Fundación Leo Messi. El llibre només es pot reservar a través del web Edita.cat. Pensada per a lectors d'entre 8 i 12 anys, tracta sobre una gossa que és llençada al mar el mateix dia de néixer. Miraculosament aconsegueix sobreviure i des de llavors només pensa tornar a casa. El viatge és ple d'aventures i hi descobreix la cara més amarga dels humans.

Pimecava: "Si hi ha boicot, la incidència no és significativa"

Xavier Nadal deixarà la presidència de la patronal de les caves petites i mitjanes a finals d'any



Xavier Nadal, president de Pimecava. ✖ LA FURA

En aquests termes s'ha expressat aquesta setmana el president de la patronal de les caves petites i mitjanes, Xavier Nadal, per referir-se al possible boicot al sector del cava. No nega que hi pugui haver algun cavista que en pateixi, però "no és significatiu". Al seu parer, "el consumidor intel·ligent sap desgranar el gra de la palla".

El president de Pimecava, que finalitza el seu mandat el 31 de de-

sembre i que ha anunciat que s'està treballant en una presidència compartida, ha fet un balanç positiu del que portem d'any. Entre les dades que ha donat, comparant el primer semestre d'enguany amb el de l'any passat, hi ha un augment del 6% de les vendes generals (+7,5% en els mercats internacionals i +2% al mercat estatal) i del 17% dels caves prèmium (+25% al mercat interior i +10% a l'estranger). Uns percentatges po-

sitius, tenint en compte que estem en un "contexte econòmic no normalitzat". Segons Nadal, si els cellers petits i mitjans ja exportaven molt quan es va crear la patronal l'any 2006, aquesta fortalesa encara ha anat a més en aquest període; actualment hi ha 90 caves que exporten a Alemanya, 89 que ho fan al Japó i 55 a Suècia, per exemple. Nadal veu lògic anar a buscar mercats llunyans, tenint en compte que "a Espanya en els últims trenta anys s'ha passat de 25-30 DO a més de 90, i si cada comunitat autònoma recomana els seus vins, els de fora tenen més dificultats".

Ara cal més promoció

Per al cavista que presideix Pimecava des de la seva fundació, el sector ha de fer en endavant molts esforços de promoció, ja que considera que ja es treballa bé el producte, però que falta saber-se vendre. Recorda com a èxit de la pressió exercida per la patronal la segmentació dels caves segons si són de nou, quinze o trenta mesos de cria, i entén que "ara cal revalorar els caves fets a consciència".



Es presenta el conte il·lustrat *Pressa per néixer*

Avui divendres tindrà lloc, a les 6 de la tarda, a la Fassina de Can Guineu, l'acte de presentació del conte *Pressa per néixer* (ed. El Cep i la Nansa), de Mireia Gallardo, Pepe Villaplana, amb il·lustracions de Mònica Pinyol, i finançat a través de micromecenatge. Es tracta d'un àlbum il·lustrat que explica la història d'un avortament, del comiat d'un ésser molt desitjat que va tenir pressa per néixer.

Gallardo, Villaplana i Pinyol van fer aquest conte pensant en com explicarien als seus futurs fills que, abans d'ells, una llavor d'il·lusió havia estat dins seu i que havien estat tan feliços com quan van saber que ells estaven creixent al ventre de la mare.

BONES FESTES!
T'AJUEM A ARRODONIR
ELS ÀPATS DE NADAL

J. Rius

ARTESANS DES DEL 1922
ESPECIALITATS DIÀRIES DE PA · CARTA DE CÀTERING · TRONC DE SANT SILVESTRE
TORTELL DE REIS · TORRONS · D'ELABORACIÓ PRÒPIA · TORRONS EXCLUSIUS
DE FLORALIS MOMBASA · THE GLENROTHES

WWW.PANRIUS.COM
Encàrrecs a panrius@panrius.com o al 938 920 428

**Aquests vasos
mai han estat al Ritz de París,
però poden ser a casa teva*.**



joc de nou vasos de tub

 **roba amiga**
St Pere, 46. Vilafraanca del Penedès

0€

***sigues el primer a venir-los
a buscar i te'ls endús gratis.**

**Si creus que fas tard, porta aquest
anunci i tindràs un 25% de descompte
a qualsevol dels productes de la botiga.**

EDICTE

Es fa públic que el dia 16 de novembre de 2017, aquesta alcaldia va dictar el decret següent:

“Atès que l'article 34 del Reglament del cementiri municipal determina que podrà ser declarada l'extinció del dret funerari, revertint de ple dret a favor de l'Ajuntament, entre altres en els supòsits d'abandó del nínxol, panteó o de la tomba, considerant-se com a tal, segons l'apartat b) del mateix article, la manca continuada de pagament de la taxa o dels drets de conservació de cementiri durant 5 anys.

Atès que en el Registre general del Servei de Cementiri consten una quantitat de nínxols, els titulars o hereus de les adjudicacions dels quals no han satisfet en els darrers 5 anys els drets de conservació que determina el Reglament del cementiri i regula l'Ordenança fiscal corresponent.

DISPOSO:

Iniciar expedient administratiu previst a l'article 35 del Reglament del cementiri municipal per a la declaració de caducitat del dret funerari dels nínxols que s'indiquen en l'annex, els titulars dels quals o llurs hereus legítims no han satisfet a l'Ajuntament de Vilafranca el dret de conservació de cementiri en el període dels darrers 5 anys ni han exercit cap dels drets relatius a la seva titularitat.

Finalitzada la tramitació del referit expedient en la forma prevista en l'apartat b) del mencionat article 35 del Reglament del cementiri municipal, es declararà l'extinció del dret funerari dels titulars que no l'hagin justificat, revertint els corresponents nínxols a l'Ajuntament de Vilafranca i traslladant les restes que poguessin contenir a la sepultura general del cementiri municipal.

Annex:

Relació de titulars dels nínxols proposats per ser declarada la seva caducitat:

Almirall Brugueras, Teresa	c/ Palma, 19	nínxol 102, recinte 3r, St. Jocund, pis 4
Babarro Collada, Marina	Av. Madrid, 60, 4t 4a	nínxol 3, recinte 1r, secció 4aA, pis 5
Bové Prats, Maria Carme	c/ de la Gleva, 38	nínxol 134, recinte 3r, St. Jaume, pis 2n
Bueno Zambrano, Dolores	c/ Conde Lumières, 26 1 B	nínxol 522, recinte 6è, pis 4t
Camacho Farreras, Francisco	c/ Montblanc, 63, s/àtic 3r	nínxol 682, recinte 5è, secció 1a, pis 4t
Cerezuela López, Gador	c/ Germanor, 6, 2n 2a	nínxol 127, recinte 5è, secció 1a, pis 4t
Codinach Font, Francisco	Av. Meridiana, 109, baixos 1	nínxol 36, recinte 6è, pis 5è
Díaz Amaya, Ana	Av. Font de la Pólvara, 1 1r 3a	nínxol 91, recinte 1r, secció 2a, pis 3r
Díaz Amaya, Ana	Av. Font de la Pólvara, 1 1r 3a	nínxol 378, recinte 5è, secció 1a, pis 3r
Díaz Rodríguez, José	c/ Espirall, 52, 4t 2a	nínxol 100, recinte 7è, pis 1r
Doblas García, Domingo	Pl. Abat Blanch, Bl. H 3r 1a	nínxol 52, recinte 7è, pis 4t
Esclapés Moragas, Manuela	c/ Pines, 7, ent. 1a	nínxol 143, recinte 7è, pis 3r
Estero Campoy, José	c/ Sant Miquel, 101, 1r 1a	nínxol 49 Ap., recinte 3r, C24, pis 2n
Ferri Tel, Maria	c/ Provença, 478, 5è 2a	nínxol 141, recinte 6è, pis 5è
Gibert Muns, Ignacio	c/ Añastro, 27, 2 C	nínxol 47, recinte 7è, pis 4t
Jiménez Cortés, Teresa	c/ Mossèn Coy, 15 baixos	nínxol 404, recinte 6è, pis 2n
Guevara García, Ginés José	c/ Nord, 22, 1r 4a	nínxol 341, recinte 5è, secció 1a, pis 5è
Guillén Vecino, Martín	c/ Nord, 6 Esc. B àtic 1a	nínxol 251, recinte 7è, pis 5è
Janer Rovira, Rosario	c/ Font, 37, 1r	nínxol 49, recinte 2n, secció 7aA, pis 5è
Jiménez Flores, René Gregorio	c/ Pere III, 34, 2n 4a	nínxol 161, recinte 4t, secció 1a, pis 5è
Laseras Campdepadrós, José	c/ Peguera, 20, 1r 3a	nínxol 65, recinte 3r, C24, pis 1r ossera
Maldonado Espinoza, Dolores del S.	c/ Ignasi Iglésias, 53, 2n 4a	nínxol 381, recinte 5è, secció 1a, pis 5è
Mañé Cuscó, Juan	c/ Palma, 23	nínxol 27, recinte 1r, secció 4a A, pis 5è
Larbi Mansouri, Mohamed	c/ Antonio Acedo, 2 A2, 4t 1a	nínxol 226, recinte 5è, secció 1a, pis 5è
Martín del Barco, Fèlix	c/ Pere Alagret, 59, àtic 2a	nínxol 874, recinte 6è, pis 2n
Martínez Díaz, Dominga	c/ Gelida, 21, 1r 2a	nínxol 598, recinte 5è, secció 1a, pis 3r
Martínez Díaz, Dominga	c/ Gelida, 21, 1r 2a	nínxol 697, recinte 5è, secció 1a, pis 4t
Martínez Díaz, Dominga	c/ Gelida, 21, 1r 2a	nínxol 378, recinte 6è, pis 3r
Martínez Martínez, Juan	Urb. Ranchos Bonany, 260	nínxol 51, recinte 5è, secció 1a, pis 5è
Masachs Masachs, Miguel	c/ Sant Pere, 118	nínxol 9, recinte 2n, secció 8aA, pis 5è
Masachs Masachs, Miguel	c/ Sant Pere, 118	nínxol 112, recinte 3r, St. Jocund, pis 4
Milà Gallego, Pere Joan	Pl. Milà i Fontanals, 45	nínxol 122, recinte 6è, pis 4t
Monjonell Martinell, Gerónimo	Av. Diagonal, 630, 2n 2a	nínxol 44, recinte 2n, secció 9aA, pis 4t
Montejano Llenas, María Teresa	c/ Oviedo, 5 baixos 1a	nínxol 11, recinte 7è, pis 5è
Mullerachs Boladeras, Milagros	Ronda Guinardó, 19, 9è 4a	nínxol 107, recinte 3r, St. Jocund, pis 4t
Olves Lázaro, Manuel	c/ Cid, 8, 3r 4a	nínxol 445, recinte 6è, pis 1r ossera
Pérez Pérez, Felisa	c/ Sant Cosme, 174, 2n 2a	nínxol 727, recinte 6è, pis 4t
Piñero Molina, Juan	c/ Soledat, 19 baixos 1r	nínxol 653, recinte 6è, pis 3r
Ramírez Villén, Rafaela	c/ Pere el Gran, 2	nínxol 120, recinte 7, pis 1r
Rodríguez Alonso, Saturnino	c/ Doctor Badia, 3	nínxol 47 ap., recinte 3r, C22, pis 4t
Ruiz Montilla, Bartolomé	c/ Peònia, 38	nínxol 611, recinte 5è, secció 1a, pis 5è
Sabater Parera, Montserrat	Av. Tarragona, 2	nínxol 34, recinte 1r, secció 3aA, pis 4t
Sánchez Sánchez, Josefina	c/ Palma, 17	nínxol 484, recinte 5è, secció 1a, pis 2n
Sanchis Castelló, Milagros	c/ Cremat Gran, 5-7, 2n 1r	nínxol 76, recinte 3r, C23, pis 5è
Santacana Amorós, Moisès	c/ Amàlia Soler, 155	nínxol 29, recinte 99, pis 2
Santiago Pérez, David	Av. del Ganxo, 1 baixos	nínxol 40, recinte 9è, pis 5è
Saumell Gili, Antonio	Av. Barcelona, 43, 3r	panteó 3, recinte 1r
Vidal Pons, Juan	c/ Marcas Grau, 1, 1r	nínxol 28, recinte 3r, C24, pis 3r
Vila Amorós, José	c/ Astúries, 85, 4t 4t	nínxol 769, recinte 6è, pis 2n
Zafra Puertas, María del Carmen	c/ del Pla, 1	nínxol 213, recinte 5è, secció 1a, pis 3r

Per la qual cosa es posa en coneixement de les persones interessades que, si consideren necessari efectuar al·legació sobre el particular, es dirigeixin al departament de Cementiri Municipal d'aquest Ajuntament, dins el termini d'un mes des de la publicació d'aquest anunci al Butlletí Oficial de la Província”.

Vilafranca del Penedès, 22 de novembre de 2017

L'alcalde, **Pere Regull i Riba**

VILAFRANCA



El regidor del PP Josep Ramon, a la dreta, acompanyat de Jordi Bové.

El PP tem que el Ricard Fortuny perdi l'activitat sociosanitària

El grup defensa que la fusió dels Consorcis Sanitaris de l'Alt Penedès i el Garraf hauria d'incloure el centre

El PP ha defensat aquesta setmana la necessitat d'integrar el Consorci Sociosanitari de Vilafranca, entitat que gestiona la residència Ricard Fortuny, en la imminent fusió dels Consorcis Sanitaris de l'Alt Penedès i el Garraf, la gestió conjunta dels quals es preveu que entri en vigor a partir de l'1 de gener. El Ricard Fortuny és l'únic equipament que ofereix rehabilitacions, cures pal·liatives i convalescències a l'Alt Penedès i des del PP es tem que perdi aquesta activitat sociosanitària i s'acabi convertint en només residència si queda fora d'aquesta unificació.

“El nou grup fusionat és deficitari i el més lògic per corregir aquest dèficit és que assumeixi l'activitat sociosanitària amb equipaments propis, com l'hospital Sant Antoni de Vilanova o als Camils de Sant Pere de Ribes, de manera que es deixarien de contractar els serveis a un proveïdor extern com el Ricard Fortuny”, ha apuntat el portaveu del grup Josep Ramon. Des del PP s'insisteix en el fet que amb la integració al nou Consorci de l'Alt Penedès i el

Garraf, no només s'evitaria als habitants de la comarca haver-se de traslladar, sinó que també es garantirien els llocs de treball del Ricard Fortuny, ja que passarien a dependre de la Generalitat.

Oposició als nous estatuts

El PP també s'ha mostrat contrari a la modificació dels estatuts del Consorci Sociosanitari de Vilafranca, que l'equip de govern preveu portar a aprovació en el proper ple municipal. Segons la formació, aquesta modificació permet la possibilitat de tenir la majoria a la Junta de Govern en un futur, fet que suposaria que fos l'Ajuntament de Vilafranca l'administració responsable del Consorci. “Adoptar aquesta responsabilitat és molt arriscat perquè el 100% dels ingressos provenen del CatSalut, amb l'inconvenient que si aquest deixa de contractar els serveis sociosanitaris i, per tant, en redueix l'aportació, es podria entrar en una situació de dèficit que el consistori hauria d'assumir i que podria posar en risc les arques municipals”, ha alertat Josep Ramon.

SANT SADURNÍ

El Centre Cultural de la plaça Nova ja és una realitat

Dilluns a la tarda els usuaris de la biblioteca municipal van poder estrenar les noves instal·lacions del Centre Cultural de la plaça Nova. L'equipament, que triplica l'espai en relació al del carrer Sant Pere, ofereix molts més espais i comoditat, amb mobiliari nou, sales d'estudi i de treball, sala d'actes, pati interior i nou equipament informàtic i audiovisual, tot distribuït en tres plantes i prop de 1.750 m². La nova biblioteca manté l'horari: obre de dimarts a dissabte de 10 del matí a 2 del migdia i de di-

lluns a divendres de 4 de la tarda a 2/4 de 9 del vespre.

Portes obertes

Dissabte passat es va fer una jornada de portes obertes que va arrencar amb una cadena humana que va traslladar simbòlicament els darrers llibres, materials i el Boti Boti, la mascota de la biblioteca, fins al Centre Cultural; hi van participar més de 150 persones.

L'alcalde de Sant Sadurní, Josep M. Ribas, va reconèixer la col·la-



L'interior és diàfan i molt espaiós. ✱ AJUNTAMENT

boració de la Diputació de Barcelona i la Generalitat per fer possible aquest equipament, que va començar a gestar-se fa gairebé una dècada i que ha estat tres anys en obres. Va recordar que,

gràcies a les subvencions, s'ha cobert gairebé la meitat del seu cost de construcció: dels 3.050.000 euros que ha costat, la Diputació n'ha aportat 450.000 i la Generalitat, 770.000. A més, se-

gons Ribas, "ara ens han donat la notícia que potser rebrem aviat una altra subvenció de 200.000 euros més". Si es confirmés, l'aportació municipal seria d'1.513.000 euros.

VILAFRANCA

Al descobert l'antic cementiri parroquial



Les obres de renovació de clavegueres de la plaça de Jaume I de les últimes setmanes han deixat al descobert un mur i sis fosses que corresponen a l'antic cementiri parroquial de Santa Maria, que va ser el principal espai funerari de Vilafranca des de l'època medieval i fins al 1839, quan es va inaugurar l'actual cementiri.

El mur és a tocar del campanar nord de la façana de Santa Maria, amb una longitud de 2,34 metres i una profunditat de 80 cm, que podria tractar-se d'una de les parets d'una tomba o d'una estructura relacionada amb la construcció de la basílica. Quant a les

fosses, dues eren reomplertes de restes òssies humanes, que semblaven haver estat abocades i estar relacionades amb algun tipus de neteja del cementiri de mitjans del segle XIX; tres corresponen a sitges reomplertes; una era plena de restes amb ossos de com a mínim cinc individus, tres adults d'uns 40 anys, un infant d'entre 10 i 14 i un d'edat indeterminada. Un dels adults patia artrosi.

Els treballs han anat a càrrec de l'arqueòleg Josep M. Feliu i d'un equip d'antropòlogues format per Núria Montes, Andrea Fernández-Vilela i M. Eulàlia Subirà.

Vine a Santa Margarida i els Monjos!

Més de **4.500 €** en Regals

Megapanera

La més Gran del Penedès

Santa Margarida i Els Monjos

Comerç del Foix
Comerç al teu costat

Consulta totes les aportacions a la nostra pàgina web...

www.comercedelfoix.com

Amb el suport de:

ALT PENEDEÈS



Lluç, investit president

L'alcalde de Font-rubí i fins ara vicepresident comarcal, Xavi Lluç, va ser elegit dissabte president del Consell Comarcal de l'Alt Penedès en substitució de Francesc Olivella, que havia presentat la renúncia. Lluç era el candidat del PDeCAT i va ser escollit amb vint vots del seu partit, el PSC i el PP. Els altres dos candidats, Anna Baqués (CUP) i Antoni Peñafiel (Entesa), van rebre el suport dels seus respectius i els consellers d'ERC van votar en blanc. Lluç va assenyalar com a objectius el sender de la Via Augusta, un servei de taxi comarcal, la diagnosi sobre la salut mental a la comarca, la gestió dels menjadors escolars i les beques de menjador, l'Escola de Música de l'Alt Penedès, la promoció dels polígons industrials i el Consorci de Promoció Turística del Penedès.

VILAFRANCA

Marc Álvarez i Marc Espasa, Xicots Insígnia

Marc Álvarez, casteller de tronc, i Marc Espasa, casteller de pinya, van ser nomenats dissabte Xicots Insígnia 2017 per la seva dedicació i constància, en el marc del sopar de final de temporada dels Xicots de Vilafranca, que va reunir prop de 200 persones. A més, per primera vegada es va lliurar també un premi a la veterania dins la colla, que va recaure en Pilar Martínez, membre de la colla des de la seva fundació. Durant la vetllada, en format de gala, es van fer reconeixements a la canalla, a altres membres de la colla, es van projectar vídeos de resum de la temporada i es van servir dos pastissos amb les fotos del 4 de 9 amb folre i del 7 de 8, gentilesa de la Fleca Fontanals de Sant Pere Molanta i dels fotògrafs José Paredes i Anahid Rojas.

SANT SADURNÍ

Sant Sadurní s'absté de declarar Dolors Montserrat persona *non grata*

La proposta va rebre quatre vots a favor (CUP i dos d'ERC), quatre en contra (PSC i PP) i 8 abstencions (PDeCAT, ICV i dos d'ERC). Josep Maria Ribas no va fer ús del vot de qualitat d'alcalde per decantar la balança



Una cinquantena de simpatitzants del PP, la majoria de fora de Sant Sadurní, van omplir la sala amb cartells en suport a la ministra. ✦ AJUNTAMENT

El ple no va aprovar dimarts la moció en què s'instava a declarar la ministra sadurninca Dolors Montserrat persona *non grata*. La moció, presentada per la CUP, feia extensiva la desqualificació al delegat del Govern a Catalunya, Enric Millo, i a tot l'executiu del PP, com a responsables de la violència policial que va tenir lloc durant el referèndum de l'1-O i la posterior repressió viscuda a Catalunya. El portaveu de l'esquerra independentista, Jordi Pujol, va defensar que "tot el que ha passat els darrers mesos, violència desfermada als carrers, suspensió de l'autogovern, empresonaments dels Jordis i dels consellers, no es pot oblidar i el consistori ha de fer tot allò que tingui a la seva mà perquè aquesta brutalitat tingui conseqüències".

La moció va rebre quatre vots a favor (dos regidors de la CUP i dos d'ERC), quatre vots en contra (3 del PSC i 1 del PP) i vuit abstencions (4 del PDeCAT, 2 d'ICV i 2 d'ERC). Entre aquestes dues abstencions d'ERC hi havia la del batlle Josep Maria Ribas, que, davant l'empat de la votació, va optar per

no exercir el vot de qualitat de l'alcalde que hagués pogut decantar la balança. Tots els grups, amb excepció del PP, van condemnar l'actuació policial de l'1-O, però van considerar que les accions polítiques han de tenir reprovacions polítiques i no personals.

Carles Jiménez, en nom del PP, va criticar durament que es vulgui declarar *non grata* una persona que "ha contribuït tantíssim a la millora del seu poble mentre ha estat regidora". Jiménez va titllar la moció de "persecució política per pensar diferent" i va acusar els grups independentistes d'"antidemocràtics, supremacistes, covards, sectaris i totalitaris".

La cap de llista del PSC, Susanna Mérida, va advertir que "obrir la porta a assenyalar personalment algú pel seu pensament és perillós. No ens porta a solucions sinó a més confrontació i polarització". En termes similars es va expressar Rafa Berlanga, d'ICV, que malgrat reconèixer estar d'acord amb el fons de la moció, va matisar que "no estem aquí per

Moments de tensió

Una cinquantena de simpatitzants del PP, molts d'ells procedents de fora de Sant Sadurní, van omplir la sala de plens amb cartells on es podia llegir "Dolors persona molt grata". L'actitud d'alguns assistents va obligar l'alcalde a intervenir, demanant en diverses ocasions respecte a les intervencions dels grups municipals. Davant les interrupcions constants, va aturar el ple i va amenaçar de desallotjar la sala. Fins i tot va demanar l'assistència de la policia, un fet que va portar un dels assistents a llençar-se a terra per mostrar resistència pacífica. Dolors Montserrat va agrair els missatges de suport a través d'una piulada a Twitter on expressava "Sant Sadurní seguirà sent la meva casa, Catalunya la meua terra i Espanya el meu país".

actuar de manera visceral, sinó per fer política".

Els grups del govern local, PDeCAT i ERC, tampoc van donar suport a la moció. Des del PDeCAT, Àngels Canals va reconèixer que "no compartim les declaracions que sovint fa Dolors Montserrat, però nosaltres som respectuosos i no assenyalem ningú per la seva ideologia". Montse Medall, en nom d'ERC, va recordar que "no hi ha cap argument al món democràtic que pugui justificar la brutal actuació policial davant un poble que defensava les urnes pacíficament". Però va explicar que, després d'un debat intens dins del seu partit, s'havia optat per emetre dos vots favorables i dues abstencions.

Josep Maria Ribas va argumentar la seva abstenció recordant que ell és el batlle de tothom, tant del 53% del total del cens que l'1-O va votar independència com del 47% que no va votar. "Com a batlle, haig de garantir la convivència i el respecte. De la mateixa manera, però, demano al govern de l'Estat que respecti els resultats del 21-D".

VILAFRANCA



Representants del Centre Vila, presentant la campanya de Nadal. ✱ LA FURA

La pista de gel, tot un clàssic, tindrà enguany un avet central

Avui divendres s'inaugurarà a la rambla de Sant Francesc la pista de gel que cada any munta l'Associació Centre Vila com a gran reclam de la campanya nadalenca. Una pista que l'any passat va atreure 14.000 patinadors i que enguany tindrà com a novetat la col·locació al mig d'un avet de tres metres d'alçada, decorat amb ambientació nadalenca (en consonància amb la decoració de carrers), que ajudarà a fer ambient i també a la seguretat. "Els patinadors tindran un circuit més circular, que evitarà que els nens es creuin i donin cops", ha dit Fèlix Hill, president del Centre Vila.

La pista s'inaugura avui a les 6 de la tarda i estarà oberta fins al 5 de gener al migdia. Obrirà cada dia excepte els dies 4, 5 i 25 de de-

Els botiguers hi segueixen apostant com a gran reclam comercial

sembre i 1 de gener, en horari de matí i tarda (fins a les 8 els dies d'obertura d'escola, fins a les 9 la resta de dies), amb matins dels dies feiners reservats a escoles i entitats socials. A més, els dies 22

i 30 es col·laborarà amb l'Espiga i amb Ampert.

D'altra banda, les botigues del Centre Vila que ajuden a pagar els llums de Nadal (210) enguany tindran un avet a l'entrada, similar al de la pista, per donar unitat a la imatge de la campanya. També es repetirà l'escenificació de diversos quadres del Pessebre Vivent Parlat de les Gunyoles pels carrers del centre el dissabte de Fira del Gall, de 5 a 8 de la tarda. El dijous 28 de desembre hi haurà a la rambla inflables, activitats esportives i tallers infantils, al preu d'un euro. I en endavant, els comerços del Centre Vila unificaran els horaris de tancament dels dies 24 i 31 de desembre, a les 7 de la tarda, amb la possibilitat d'allargar l'horari al matí o no tancar al migdia.

OLÈRDOLA

Es confirma la presència de tres torres al Castell



Arqueòlegs durant l'excavació. ✱ AJUNTAMENT D'OLÈRDOLA

La fortificació d'Olèrdola tenia torres de defensa en el mateix indret, tant en època medieval, com en les èpoques romanes i ibèrica. Aquesta és una de les conclusions que s'extreuen de les excavacions arqueològiques realitzades, entre el 8 i el 19 de novembre, a la torre medieval situada a l'esquerra de l'entrada del Conjunt Monumental, i promogudes pel Museu d'Arqueologia de Catalunya.

La responsable de recerca del monument olerdolenc, Núria Molist, explica que la recerca ha permès confirmar que a l'interior de la torre medieval "s'hi troba la torre romana, i a sota encara s'han posat al descobert restes de la torre ibèrica". Per tant, una dins de l'altra. La torre romana té forma rectangular, i la medieval i la ibèrica, tot i que de mides diferents, coincideixen en la seva forma quadrangular. Molist precisa que les tres torres "no se sobrepo-

sen, sinó que estan una dins de l'altra". Alguns murs són comuns i altres no. "Si estaven ben conservats, es compartien, però si no era així, es feien de nou".

Treballs arqueològics com aquests permeten posar altra volta de manifest la importància d'Olèrdola en la Roma clàssica republicana dins la península Ibèrica. Fortificacions comparables a la d'Olèrdola d'aquesta època al país només es poden trobar a Tàrragona i a Empúries. I és que Olèrdola jugava un paper clau en la defensa i el control de l'accés a la Tàrraco romana.

El Museu d'Arqueologia preveu completar les excavacions a la torre medieval l'any que ve. Un dels propòsits és comprovar si hi hauria hagut una altra torre de defensa d'època preibèrica, construïda al mateix lloc cap al segle VII aC.

Merca Xollo

Visiti'ns, som diferents

BAGES

TEL. 93 874 35 35

c. Matagalls
Pol. Ind. Casanova
SANT FRUITÓS DE BAGES

PENEDÈS

TEL. 93 891 10 93

Ctra. de Sant Sadurní
a Vilafranca, km 2
SANT SADURNÍ D'ANOIA

Botigues especialitzades en:
Material d'hostaleria nou i 2a mà,
en bon estat

Botigues especialitzades en:
Moble rústic, colonial i decoració

646 97 21 11
www.mercaxollo.com

VENDA DE MÒDULS I CASETES D'OBRA EN BON ESTAT



DIUMENGE 3 DE DESEMBRE, SUBHASTA A LES 12 h. Coca i cava per a tothom

Noticiari**BAIX
PENEDÈS****EL VENDRELL****Els nouvinguts tindran un mentor que els ajudi a integrar-se**

La Ballaruga posarà en contacte les persones voluntàries amb les famílies nouvingudes que ho vulguin

El Departament de Treball, Afers Socials i Famílies de la Generalitat ha aprovat una subvenció a La Ballaruga (l'associació d'AMPA dels col·legis i instituts del Vendrell) que permetrà la contractació de dos agents dinamitzadors fins a finals de 2018, per fer d'enllaç entre les famílies nouvingudes del Vendrell i les persones que s'ofereixin voluntàries per ajudar-les a integrar-se. Ho faran a través de l'escola.

Es tracta d'un projecte d'acollida, que té com a finalitat última que l'alumnat nouvingut millori els seus resultats escolars; per aconseguir-ho, La Ballaruga considera que és important que la seva família s'integri. I per fer-ho, res com l'escola.

Per fer-ho possible, se cercaran un seguit de mentors, preferentment de la mateixa aula o, si més no, de la mateixa escola, que puguin "acompanyar" les famílies que fa poc que han arribat al Vendrell o bé que no s'hagin integrat: els poden informar sobre temes locals, donar-los consells, atendre les seves consultes... El regidor d'Educació, Kenneth Martínez, explica que "l'acompanyament de l'administració de vegades és fred, dis-



Les entrades i sortides d'escola són molt importants per a la integració de les famílies nouvingudes. ✱ AJUNTAMENT

tant, llunyà", en canvi si ho fa una persona voluntària, que prèviament haurà rebut una formació mínima, pot ser més fàcil. Hi participen els tres instituts públics de la vila i les escoles Pau Casals, Teresina Martorell i Àngel Guimerà, que són les que ho han volgut i de les que tenen un percentatge més alt d'immigrants. Al voltant del 25% d'alumnes vendrellencs ho són.

Anna Solé, de La Ballaruga, explica que "els immigrants, per la

seva cultura, no donen la mateixa importància que nosaltres a l'escola", i aquesta serveix per fomentar l'arrelament i per entrar a la cultura, les tradicions, etc.

D'altra banda, des del mes de novembre una vuitantena d'alumnes de les mateixes escoles fan tres hores setmanals de reforç escolar, en grups de deu, subvencionats per la Secretaria General d'Immigració. I prop de la meitat de beneficiaris són immigrants.

CALAFELL**Premi al millor transport urbà de municipi petit**

El servei de transport urbà municipal de Calafell ha guanyat un dels premis de transport públic més prestigiosos de l'Estat, el que des de 1992 concedeix la revista especialitzada *Autobuses&Autocares*. Calafell l'ha assolit en la nova categoria de transport urbà per a petits municipis. Fonts de l'organització han explicat que s'ha tingut en compte la dificultat d'un municipi extens i molt dispers, amb un nucli com Segur que té 150 quilòmetres de carrers, els mateixos que té l'Eixample de Barcelona, però amb una densitat de població molt inferior.

Els premis es lliuraran el dimecres 13 de desembre, en un acte que es farà a Madrid. Els guardons es concedeixen a empreses de transport, que en el cas de Calafell és Hife SA, pel servei que presta al municipi.

EL MONTMELL**Mor una persona en un incendi al Montmell**

Un incendi va cremar totalment, dilluns a la nit, una casa aïllada del carrer Vilafranca, a la urbanització Pinedes Altes del Montmell. Els Bombers de la Generalitat van ser alertats a 2/4 d'11 de la nit i van activar un desplegament de set dotacions (tres camions, l'autoescala i tres vehicles lleugers). Quan van arribar a l'habitatge, el foc estava totalment desenvolupat. A l'interior d'una de les habitacions es va trobar el cos sense vida d'un home de 81 anys, amb mobilitat reduïda. Una dona de 74 anys va resultar intoxicada lleu i va ser evacuada pel SEM a l'Hospital del Vendrell. L'incendi es va donar per controlat al voltant de mitjanit.

El dispositiu d'emergències va comptar també amb quatre patrulles dels Mossos d'Esquadra, que es van fer càrrec de les tasques judicials, i també de la investigació de l'incendi.

L'ARBOÇ**L'Arboç tindrà pista de patinatge (sintètica) per Nadal**

L'Ajuntament engega aquest divendres la campanya comercial nadalenca "Patina a l'Arboç", que per primera vegada portarà a l'Arboç una pista de patinatge, com a gran reclam de dinamització comercial de la vila. No serà, no obstant una pista de gel com la que hi ha a Vilafranca i les que hi havia hagut anys enrere a Vilanova i el Vendrell, sinó que serà sintètica, i hi podran patinar persones de totes les edats.

La pista s'ubicarà a la Sala Polivalent i obrirà de l'1 al 17 de desembre i del 4 al 9 de gener. L'entrada a la instal·lació inclourà els patins i es recomana portar guants. Els horaris de desembre seran els dies feiners de 5 de la tarda a 8 del vespre; i els dissabtes, diumenges i festius, d'11 del matí a 2 del migdia i de 5 a 8 de la tarda. Els dies 4, 7, 8 i 9 de gener obrirà en horari de matí i tarda; el 5 de gener només al matí; i el dia 6 de



La pista serà a la Sala Polivalent. ✱ AJUNTAMENT

gener només a la tarda. Tots els comerços arboçencs adherits a la campanya "Patina a l'Arboç" estaran identificats amb el cartell a l'entrada i dispensaran tiquets de

descompte per patinar a canvi de les seves compres. El tiquet donarà dret a vint minuts de patinatge a canvi d'un euro. Les persones sense tiquet pagaran dos euros.

CUNIT

La Fira de Nadal es trasllada a la plaça de la Vila i carrer Major

L'edició d'enguany de la Fira de Nadal compta amb diverses novetats. Una d'elles és la ubicació: serà a la plaça de la Vila i al carrer Major, a la zona de davant l'Ajuntament. L'objectiu de la fira és revalorar les botigues del municipi i els productes d'artesanía relacionats amb les festes nadalenes. Així, el petit comerç tradicional conviurà durant tres dies, del 8 al 10 de desembre, amb productes artesans alimentaris i no alimentaris, com ara figures i complements del paisatge del pessebre i decoració nadalenca en general. A l'activitat econòmica, l'acompanyarà un programa complet d'activitats adreçat a infants i adults. També hi haurà servei gratuït de wifi a tot el recinte.

La fira és organitzada per l'Ajuntament amb la col·laboració de la renovada ACEC. La primera de les activitats programades serà el divendres dia 8 a 2/4 de 12 del migdia: una desfilada de gossos en adopció (que es repetirà diumenge), a la qual seguirà l'ac-



Fira de l'any passat pels carrers de Cunit. ✱ AJUNTAMENT

tuació musical del grup cunitenc SoundBeach; a la tarda hi haurà titelles i pallasos a càrrec de la companyia Pengim-Penjam, i al vespre els Coros Rocieros de la Casa de Andalucía de Cunit, Alegria del Sur i Pasi6n Flamenca de Cunit.

L'endemà dissabte, al matí es farà una visita guiada al patrimoni local del nucli antic, el Festival de

Nadal amb l'actuació d'alumnes de l'escola Le Studio-Escola de Dansa i un espectacle de màgia amb el Mag Raul, i a la tarda hi haurà xocolatada i espectacle infantil amb la companyia Joelan Animacions. Diumenge al migdia es farà una actuació de zumba i salsa a càrrec de l'Escola Fitness Jennifer i danses dels Països Catalans a càrrec de l'Esbart Santa Eulàlia de Banyeres.

EL VENDRELL

Es podran pagar els impostos de tot l'any fraccionats

La Diputació de Tarragona ha creat el Compte de Pagament Personalitzat, que permetrà als contribuents agrupar diferents tributs municipals en un compte comú i fragmentar-ne el pagament en nou mensualitats sense interessos. Les persones o empreses interessades de cara al 2018, el poden sol·licitar fins al 31 de desembre al web www.base.cat, o a qualsevol oficina de gestió tributària del Vendrell. El Compte de Pagament Personalitzat inclou l'IBI, l'Impost sobre vehicles de tracció mecànica, l'IAE i les taxes de venciment periòdic (guals, escombraries, etc.), excepte la de l'aigua. Cada contribuent decidirà quins tributs li interessa agrupar o bé quins vol deixar al marge en el moment de l'alta del compte.

El tècnic de gestió tributària de l'Ajuntament del Vendrell, Òscar Papiol, creu que aquest nou ser-



L'alcalde Martí Carnicer i el tècnic Òscar Papiol. ✱ AJUNTAMENT

vei contribuirà a evitar impagaments, alleugerirà la tramitació administrativa i dotarà els sol·licitants de més control dels seus pagaments. Les diferències del total d'un any per l'altre es liquidaran durant els mesos de setembre i octubre.

LA BISBAL



S'asfaltarà el camí d'accés a Santa Cristina

La Generalitat ha concedit a l'Ajuntament una subvenció de 32.500 euros dins de la convocatòria d'inversions en camins 2018/20 per a l'asfaltat del camí d'accés a Pineda de Santa Cristina, que s'executarà l'any que ve. Un tram del carrer, el que l'uneix amb la carretera de Valls al Vendrell, no està encara asfaltat

EL VENDRELL



S'arregla el rellotge del campanar

Dimarts es van dur a terme les tasques finals d'arranjament del campanar de l'església parroquial de Sant Salvador. En concret, es va restaurar l'anterior esfera del rellotge, que estava trencada i que havia perdut alguns números.

La nova esfera té un doble vidre laminat, uns números nous -fets de metacrilat, i no de vidre com

els anteriors- i una nova rosa dels vents, feta també amb vinil i substituïnt l'anterior de vidre.

D'aquesta tasca se n'ha encarregat l'Ajuntament, que ha aprofitat els treballs per netejar i repintar les agulles del rellotge i s'està enllentint la renovació de bombetes, amb un cost total de 3.000 euros.



Clínica Ventura

Odontologia i Medicina Estètica

Odontologia

Odontologia general - Odontopediatria
Cirurgia oral i implantologia
Blanquejaments i estètica dental
Periodòncia

Medicina Estètica

Antiaging

- Tractaments d'antienvelliment facial: toxina botulínica
- Àcid hialurònic
- Fils tensors de PDO
- Mesoteràpia facial amb àcid hialurònic i vitamines
- Peeling químic facial

Programes de pèrdua de pes i dietes proteïnades
Tractament Hiperhidrosi (sudoració excessiva)
Programes corporals

Dra. Rosa Ventura
C/ Sant Antoni, 20, baixos
Sant Sadurní d'Anoia
Tel. 93 891 23 23

Aquest Nadal,
el primer tractament un
30% DTE.
*Vàlid fins al 31/12/2017

Noticiari**GARRAF**

VILANOVA

Comencen les obres de la plaça del Port

La plaça s'urbanitzarà amb una graderia, visibilitat al mar des del passeig i s'hi aixecarà un únic edifici a un costat



Treballadors davant la nau de Dadrissa, encara dempeus. ✦ PORTS DE LA GENERALITAT

VILANOVA

Millor restaurant de càmping de tot l'Estat



El restaurant Mas Roquer, del càmping Vilanova Park, ha estat distingit com a millor restaurant de càmping de tot l'Estat en la gala de la Federació Espanyola de Clubs Campistes, celebrada la setmana passada a Madrid.

Trenta càmpings de tot l'Estat optaven a les diferents categories dels premis (millor càmping accessible, familiar, de platja, d'interior, per trajectòria professional, el més valorat, amb encant, innovador, el més original i sostenible). Amb aquests guardons, la Federació de Càmpings ha volgut reconèixer totes les empreses que inverteixen per oferir unes instal·lacions de qualitat.

L'empresa pública Ports de la Generalitat ha iniciat la urbanització de la plaça del Port, dos mesos després que el projecte sortís a licitació. L'actuació ha de convertir aquesta zona arran del port turístic en una plaça, connectada al passeig marítim, i s'hi aixecarà també un edifici d'usos polivalents. Tot plegat amb un cost de 870.000 euros més IVA i un termini d'execució de quatre mesos.

Que es vegi el mar

El projecte parteix de tres premisses sorgides de la proposta guanyadora del concurs d'idees: urbanitzar la plaça, mantenir la visibilitat del mar des del passeig i integrar el nou espai al front portuari. Així, la plaça serà d'un únic nivell, amb dues graderies contínues a primera línia de mar per delimitar-la. També s'ha de crear un pas de vianants per connectar la plaça amb la rambla de la Pau i finalment només es farà un únic edifici (inicialment Ports en volia un a cada costat de la plaça, però va generar molta polèmica al barri de Mar, ja que el veïnat no vol més edificis tapant la visibilitat del mar). A la plaça es construiran parterres, es plan-

taran arbres autòctons i palmers, hi haurà llums led i el mobiliari urbà seguirà els criteris del del passeig del Carme.

L'alcalde, Neus Lloveras, ha destacat l'aposta decidida de l'Ajuntament per "la millora de la façana marítima, l'obertura de la ciutat cap al mar i la integració del port a la ciutat", no només amb la plaça del Port sinó també amb "el projecte de naturalització i recuperació ambiental que es farà a la platja del Far, el que ja s'ha fet al Trajo de Garbí i la primera i segona fases del torrent de Sant Joan". El gerent de Ports de la Generalitat, Joan Pere Gómez, s'ha compromès a acabar les obres abans de Setmana Santa.

Treure pudors del torrent

En relació a la desembocadura del torrent de Sant Joan a la platja vilanovina, Ports i l'Ajuntament van acordar abans de l'estiu dur a terme la naturalització i consolidació de la llera, amb una inversió conjunta de 180.000 euros que s'ha d'enllestir a la primavera. Ara mateix s'està executant la primera fase, en què s'incorporaran sacs pluvials en tres sobreixi-

dors de la xarxa del clavegueram connectada al torrent, per reduir el volum de sòlids que arriben al mar. També es construeixen dos pous d'extracció d'aigua freàtica que permeten un flux d'aigua intermitent a la llera del torrent, que haurien d'evitar les males olors que es generaven a la zona.

Desembocadura natural

La segona fase, que s'iniciarà el mes de desembre, comprèn la naturalització de la sortida del torrent en el tram de la sorra, perfilant els marges de la llera amb rotllos biodegradables de fibra de coco (recoberts de vegetació) per tal d'afavorir la circulació de l'aigua fins a la vora del mar i, alhora, evitar la dispersió de l'aigua en grans extensions de la platja de Ribes Roges. També s'instal·laran gabions formats d'una estructura metàl·lica i grava per evitar l'erosió del tram de sorra; es plantaran espècies vegetals amb funcions depuradores a la llera; i s'hi instal·laran captadors de sorra per afavorir la formació de dunes, regenerar l'ecosistema dunar i limitar la quantitat de sorra que pugui arribar a la llera.

VILANOVA

L'IES Baix a Mar i Can Pahissa no són electorals

Finalment són dos els col·legis electorals habituals que deixaran de ser-ho el 21-D: l'institut de Baix a Mar i el centre cívic de Can Pahissa. Les persones que abans votaven a l'institut ho faran ara a la Confraria de Pescadors (local social del Pòsit) i a la Casa del Mar, i les que ho feien a Can Pahissa hauran d'anar ara a les instal·lacions de l'IMET (La Paperera).

Reconeixement del Talent Femení

L'Ajuntament va fer un reconeixement a les tres premiades dels Premis Talent Femení de Vilanova 2017, que són Júlia Planas (Premi el Talent en Enginyeria), Núria Barceló (Premi Talent a la Dona Científica) i Montserrat Balada (Premi a les Arts Escèniques). Van presidir l'acte l'alcalde Neus Lloveras i la presidenta de l'entitat, Susana Villagrana.

El govern diu que no es trenca



Els grups municipals de CiU i del PSC han emès un comunicat conjunt afirmant que el govern de Vilanova no es trenca. Recorden que el pacte de govern incloïa 52 temes de ciutat, i que en quedaven exclosos els posicionaments que no fossin estrictament locals. Un acord, doncs, que prioritzava la ciutat, "com a acte de responsabilitat i perquè la ciutadania de Vilanova, amb el resultat que va expressar a les eleccions locals, va enviar-nos un missatge clar en què ens indicava la necessitat que els partits arribessin a grans consensos". Per contra, denuncien que "altres grups busquen el bloqueig de l'Ajuntament i de la ciutat".

RIBES

Paviment nou i jocs infantils a la plaça de la biblioteca



Plaça interior de Ribes dedicada a Maria Mercè Marçal. ✖ LA FURA

La plaça dedicada a la poeta Maria Mercè Marçal es remodelarà completament amb una interven-

ció que en renovarà la pavimentació i s'hi instal·laran uns jocs infantils nous, amb la finalitat de

“revitalitzar-ne l'ús, fomentar el respecte i la convivència entre les persones usuàries i que esdevin-

gui un espai adaptat al lleure i al joc per a totes les edats”, segons ha explicat l'alcaldessa, Abigail Garrido. El projecte, que ha tingut en compte les aportacions del veïnat, contempla l'enderroc de les jardineres circulars existents (que anteriorment havien estat fonts ornamentals), amb un cost aproximat de 100.000 euros. Els treballs començaran a principis d'any i duraran dos mesos.

Jocs pintats a terra

El nou paviment respectarà bona part de les franges de peces prefabricades que hi ha actualment, combinades amb la instal·lació de cautxú absorbent d'impacte a les àrees de jocs infantils. Quant als jocs, n'hi haurà de pintats al revestiment, com un tauler d'escacs, una xarranca o un tres en ratlla, i s'instal·larà una zona de jocs urbans formada per una estructura modular de cubs, per a infants d'entre 5 i 12 anys.

També hi haurà terrasses i bancs, i zones d'ombra gràcies a la plantació d'alguns arbres i jardineres que es complementaran amb les palmeres que ja hi ha actualment.

RIBES

Dos detinguts per enaltiment del jihadisme



Els Mossos d'Esquadra van detenir dilluns de matinada dos marroquins d'entre 30 i 40 anys com a presumptes autors dels delictes d'enaltiment i justificació pública dels postulats jihadistes, principalment de l'anomenat Estat Islàmic. Les detencions són el resultat d'una operació antiterrorista en què van escorcollar els domicilis on vivien de manera il·legal, a Ribes. Als detinguts se'ls atribueix la incitació a cometre delictes de difusió a través de les xarxes socials de continguts vinculats al terrorisme de manera coordinada.



NISSAN
Innovation that excites

VOLEM QUE ESTIGUIS SEGUR

NISSAN INTELLIGENT MOBILITY



FINIS A FINALS D'ANY RENOVA EL TEU COTXE PER UN NISSAN AMB SISTEMES DE SEGURETAT INTEL·LIGENT AMB UN INCENTIU DE FINIS A 5.000€*

NIKKO CENTER
<http://red.nissan.es/nikkocenter>

Nou concessionari Nissan
Avda. Tarragona, 106 - 08720 - Vilafranca del Penedès - Tel: 938 172 255
Avda. Eduard Toldrà, 39 - 08800 - Vilanova i la Geltrú - Tel: 938 930 600
Ronda Europa, 70 - 08800 - Vilanova i la Geltrú - Tel: 938 930 804

Consum mixt: 3,8 - 5,8 l/100 Km. Emissions de CO₂: 99 - 134 g/km. Consum homologat, d'acord amb la normativa europea.

*Fins a 4.800€ de descompte en Mikra, 4.850 € en Juke, 4.650 € en Qashqai i 5.000 € en Navara, Pulsar i X-Trail en versions equipades amb Safety Shield. Descomptes aplicats al PVP recomanat a la Península i les Balears. Inclou PFF, transport, Nissan Assistance, descompte promocional IVA i IEDMT, que en el mercat espanyol és possible que no sigui aplicable a la seva comunitat autònoma. En cas que els impostos aplicats sofreixin variacions fins al moment de la compra, el preu s'acomodarà a l'aplicació dels nous tipus impositius vigents. L'oferta inclou com a regal l'assegurança d'auto amb franquícia de 600 €. Descomptes sotmesos a clients que lliurin un vehicle usat a nom del comprador i ho financen amb Magis Plan 30 de RCI Banque, SA, sucursal a Espanya. Import mínim per finançar 6.000 €. Permanència mínima de 24 mesos. En queden excloses flotes i empreses. Oferta no compatible amb altres campanyes i vàlida fins al 31/12/2017. Per a més informació, consulta: <https://www.nissan.es>. Models visualitzats: Nissan Qashqai Tekna, Nissan X-Trail Tekna, Nissan Mikra Tekna.



ART TUPLARI

CENTRE DE JARDINERIA

Tel. 93 890 06 45
c. Ignasi Iglésias, 30
Vilafranca del Penedès

Sort Penedès

GRAN BASAR

Avda. Barcelona, nave 35. Pol. Ind. Sant Pere Molanta. OLÈRDOLA
Al lado del Carrefour

Feliz Navidad

¡3r ANIVERSARIO!

GRAN OFERTA DE NAVIDAD

Todos los artículos de Navidad con un **20% dto.**
SOLO HASTA EL 10/12/17

viverstorrents

CENTRE DE JARDINERIA I AGRICULTURA

Ponsèties, pinyes, molsa,
"ramillets" de la sort, branques
d'avet, eucaliptus, arbres
naturals de diferents
mides...

Bon Nadal
i bones festes

Tel. 93 890 36 77 - www.viverstorrents.com
Ctra. Sant Martí Sarroca, km. 2 BP-2121
Pacs del Penedès (al costat de Bodegues Torres)

GRAN ASSORTIT DE CINTES, ARBRES, BOLES
I TOT TIPUS D'ELEMENTS DECORATIUS DE NA DAL

Av. Vilafranca, 11 - 13 · Tel. 93 892 33 42
Pol. Ind. Sant Pere Molanta · OLÈRDOLA

Nadal a la llar

Els
essencials

- L'arbre
- La flor de Nadal
- Garlanda a la porta
- Safata amb dolços
- Centre de taula
- Espelmes
- Calendari d'advent,
si hi ha nens a la família

L'arbre més esperat

No podem començar aquestes pàgines dedicades a la decoració natalenca de la llar de cap altra manera. L'arbre té un pes específic i únic dins la decoració de qualsevol casa del món durant l'advent. Tradicionalment l'espècie d'arbre que s'utilitza és l'avet, encara que darrerament han proliferat també els arbres de Nadal artificials. Tant uns com altres tenen avantatges i inconvenients que convé tenir en compte.

L'arbre natural, com a planta viva que és, purifica l'ambient i aromatitza tota l'estança; com que els avets que es comercialitzen provenen de zones de cultiu intensiu, no hem de patir per si comprant-ne col·laborem en la desforestació dels boscos. A més, si el reguem i el mantenim lluny de la calefacció, un cop passades les festes sempre el podem replantar. Per contra, si acaba morint després de Nadal, podem fer-ne compost o portar-lo al punt de recollida municipal. Si es decideix comprar un arbre natural cal tenir clar que necessitarà un manteniment i

que cada dia caldrà escombrar al seu voltant.

Tot i que cal fer una inversió inicial, els principals avantatges dels arbres artificials són que poden durar-nos anys i no requereixen manteniment. A més, són fàcils de muntar i desmuntar i n'hi ha de diferents colors (verd, blanc, daurat...). Ara bé, no són tan sostenibles com sembla perquè estan fets de derivats del petroli i no són biodegradables.

A l'hora de decorar l'arbre el ventall és ampli: boles de color mat, brillants, de vidre, pinyes, figures de fusta, palla o roba, postals, cintes, garlandes..., únicament cal seguir una màxima: utilitzar una o dues línies cromàtiques com a molt. La il·luminació també és un clàssic dels arbres, cada vegada es porten més els llums blancs i tènues que col·laboren a crear un ambient càlid a tota l'estança.

També hi ha qui, per manca d'espai o buscant una alternativa als clàssics, aposta per altres arbres de Nadal. Fets amb branques, palets o una silueta amb cable led, són algunes de les propostes més originals.

La ponsètia o flor de Nadal és originària de Mèxic i és un clàssic en totes les llars. L'ambaixador dels EUA a Mèxic, Joel R. Poinsett va ser el que la va popularitzar als EUA, i d'allà va estendre's arreu del món.



Respirar el Nadal des de tots els racons



Abans de començar a decorar la llar és imprescindible saber quins espais es vol ambientar i quin estil volem donar-los (rústic, minimalista, boho, tradicional, trencador...). Per aconseguir-ho no s'han d'escampar elements decoratius per totes les estances, simplement cal col·locar-los en llocs on llueixin.

Decorar amb llums

Els llums poden ser un bon aliat a l'hora d'ambientar la llar de Nadal. L'oferta és tan diversa i versàtil que podem utilitzar-ne en diferents espais, aconseguint un ambient màgic en diferents punts. Col·locant una cortina de llum a la part interior d'una finestra aconseguirem crear un ambient romàntic i, alhora, elegant; si busquem el mateix efecte però amb un toc més divertit, podem optar per llums amb forma d'estrella.

Una altra opció és crear petits punts de llum escampats per diferents habitacions. Col·locar al rebedor un centre amb algunes boles que no haguem fet servir per a l'arbre i envoltar-les d'un cable led, col·locar una caseta de fusta amb un llum a l'interior a l'habitació dels més petits... les opcions

que ens faciliten els llums són múltiples i, en tots els casos, aconseguen crear un efecte màgic.

I si d'il·luminació parlem, no podem obviar les espelmes. Amb elles se'ns presenten mil i una opcions: des d'una composició amb espelmes del mateix color, però de diferent alçada col·locades sobre la llar de foc, fins a petits portaespelmes de vidre combinats amb boles també de vidre sobre una taula auxiliar o un bufet.

Racons amb encant

Les plantes i flors típiques d'aquestes dates (com les fulles d'eucaliptus o el vesc...) poden servir-nos per donar un toc elegant en qualsevol racó. Podem crear petits centres omplint simplement un got de boca ampla en lloc de gerros amb frèsia i verd, omplir una cartel·la amb vesc combinat amb espelmes o omplir una campana de vidre amb pinyes i boles de l'arbre de Nadal.

Un altre racó amb molta personalitat es pot aconseguir decorant amb dolços de Nadal (neules, galetes...). Només cal col·locar-los amb gràcia dins de bomboneres i envoltar-los d'alguna espelma.



Sorprenen els comensals amb detalls personalitzats que combinin amb la resta de decoració de la taula.



Una gran taula per a un gran àpat

Si hi ha un dia a l'any que la taula llueix amb tot el seu esplendor, aquest és, sense cap dubte, el dia de Nadal. I és que un gran àpat ha de fer-se en una taula parada i ambientada per a l'ocasió.

Per al dinar de Nadal, a taula s'han de cuidar tots els detalls. I de recursos per fer-ho n'hi ha tants com imaginació i ganes de sorprendre tinguem, només cal tenir clar quin estil volem donar-li i intentar que s'escaigui amb la resta de decoració del menjador.

Intenta planificar-ho tot. Comença per les estovalles i la vaixel·la. Unes estovalles clares sempre són una bona opció perquè permeten combinar-hi qualsevol element. Així i tot, cada vegada més, hi ha qui opta per parar la taula amb camins de taula o amb esto-

valles individuals, donant un estil més bohemí i *chic*.

L'elecció de la vaixel·la

La vaixel·la és un element central de la taula de Nadal. És una bona ocasió per treure els plats antics de l'àvia, atrevir-se a combinar alguna peça clàssica amb la vaixel·la moderna, o bé apostar per una cristalleria antiga. Així aconseguireu una taula *vintage* amb molt d'estil.

No hi ha taula de Nadal sense un centre. Intenteu combinar materials i volums, però que no hi falti mai alguna espelma o punt que li aportï llum. Podeu jugar amb elements naturals com branques, molsa, fulles d'eucaliptus, pinyes..., o bé decantar-vos per detalls més sobris com boles i canelobres.

Nuk Dekor

Si aquest Nadal a casa teua li falta alguna cosa, és que li falta Nuk Dekor

OBRIM TOTS ELS FESTIUS!

c. Sant Marçal, 7. Pol. Ind. Domenys I (darrere de l'ALDI)
VILAFRANCA · Tel. 696 38 04 39 · www.nukdekor.eu

Vilafranca del Penedès

Bones Festes

c/ Germanor, 13
VILAFRANCA DEL PENEDÈS
T. 691 34 38 60

BADIA NOP

Bones festes

C/ Clascar, 12 · Tel. 93 890 16 44
Vilafranca del Penedès

VILANOVA

El port buscarà fer compatible l'activitat comercial i pesquera amb la presència ciutadana



Els treballadors van exhibir diverses pancartes condemnant la violència. ✖ LA FURA

Com fer compatible l'activitat portuària pròpiament i la presència ciutadana a la zona del moll, és a dir, obrir-lo a la ciutat i també al turisme, va ser l'eix principal de debat al voltant del qual va girar la jornada sobre el port vilanoví que va tenir lloc dilluns al vespre a l'Escola Politècnica, organitzada pel Grup d'Opinió de la Federació Empresarial del Gran Penedès. El primer a introduir el debat va ser l'expert en geografia portuària Tòfol Tobal, que va dir que "els vilanovins són molt del port i s'hauria de poder veure com carreguen i descarreguen el peix". Fèlix Senabre, president de l'AVV del barri de Mar, va lamentar que el de Vilanova "és dels ports que menys s'ha integrat a la ciutat" i creu que es podria fer una aposta pel turisme familiar obrint els espigons al passeig per "donar una visió de la ciutat i de les muntanyes de darrere radicalment diferent".

Cal seguretat

Aquest comentari va traslladar el debat a l'àmbit de la seguretat. "Un espigó és una zona industrial", va dir Tobal, "i la gent no va a passejar per les fàbriques"; amb tot, també va dir que es podrien trobar solucions, "i com més cares, millor". Joan R. Macià (responsable de VilanovaPort - Summer) va dir que ell havia hagut

d'aturar màquines perquè havia entrat al moll un pare amb dos fills amb bicicleta, i que havia hagut d'aturar una embarcació i s'havia hagut de llançar a l'aigua a rescatar un infant de 12 anys. Per tant, "cal seguretat". I Jaume Carnicer, patró major de la Confraria de Pescadors, acceptaria que es pogués veure com es desembarca la mercaderia, sempre que s'habilités un lloc segur de manera que no interactuessin amb els pescadors. La resta del temps, "les portes del moll sempre estan obertes".

Una reserva marina

El debat, però, va donar per a molt més. A l'inici, Tobal va llançar algunes propostes de millora de la zona portuària, com organitzar el 2020 una inèdita Conferència Internacional de ports locals, eliminar el trànsit de vehicles del passeig marítim o disposar d'un vaixell perquè tot vilanoví pogués veure la ciutat des del mar. Isidre Melendes (president del Nàutic) va manifestar la intenció de crear una reserva marina que serveixi per regenerar el fons marí, i que a banda d'atreure equips d'investigació i seguiment de la flora i la fauna subaquàtiques, també sigui un atractiu per a l'esport i el turisme familiar. Senabre va proposar tirar a terra la nau en desús de Dadrissa, per eliminar una barre-

ra visual del mar almenys fins que Ports de la Generalitat aixequi el nou edifici.

Vendre el peix més car

Margarida Díez, dirigent de Ports de la Generalitat, va apuntar com a reptes de futur fer accessible la nàutica a totes les butxaques; portar a navegar alumnes de totes les escoles de Vilanova; i aconseguir que els pescadors es puguin guanyar la vida. Perquè actualment Vilanova és el primer port de Catalunya en captures, però bona part és peix blau, que es ven a un preu molt baix. Millorar-ne la rendibilitat podria ajudar a rejuvenir un sector que quasi té una mitjana d'edat de 60 anys (quan l'edat de jubilació és de 58) i garantir-ne la supervivència.

Pel que fa al port comercial, actualment fa un 80% d'exportacions, principalment de sal, però també fusta i siderúrgia, amb previsió d'acabar l'any arribant a les 250.000 tones.

Per tancar el debat, el gerent de la Federació Empresarial, Isidre Also, va reclamar la necessitat de crear un Consell del Port, en què "els usuaris del port puguin aportar idees i siguin escoltats a l'hora de prendre decisions"; unes funcions que, segons Also, el Consell Municipal del Port no compleix.

VILANOVA



Operaris canviant les rajoles malmeses. ✖ AJUNTAMENT

Segona part de les obres de la plaça de la Vila

Un cop acabada la Fira de Novembre, l'Ajuntament ha reprès els treballs de remodelació dels 847 m² de la plaça de la Vila, amb la idea de recuperar l'original paviment de trencadís de marbre. Aquesta segona fase s'acabarà el 15 de desembre, de manera que la plaça torni a quedar neta durant la campanya comercial nadalenca.

Els treballs, pressupostats en 115.000 euros, consisteixen en la substitució del paviment que presenti esquerdes i flonjalls, i la reposició dels elements que faltin respectant les figures geomètriques, utilitzant el mateix tipus de marbre –si és possible–, que hi ha actualment.

Al bell mig de la plaça, es retirarà la base rectangular de marbre sobre la qual s'erigeix l'estàtua del prohoms vilanoví Josep Tomàs Ventosa i es rebaixarà a nivell de terra, quedant només els graons que conformen la base més quadrada de l'estàtua. També s'intervindrà sobre les peces de marbre buixardat malmeses de Sant Vicenç que envolten el monument. En acabar les obres, es polirà el terra.

Quan acabin els treballs i fins a la primavera, l'Ajuntament seguirà fent millores als eixos comercials del centre de la ciutat, fins a completar un pressupost de 261.000 euros, amb un total de nou mini-

A partir de gener es faran obres a tot l'eix comercial

actuacions que només s'aturaran per carnaval: entre gener i febrer, als carrers Caputxins i Sant Sebastià i a les cruïlles amb les plaques de la Vila, dels Cotxes i de les Cols; tot seguit, al carrer de l'Aigua, entre la plaça de les Neus i el carrer Sant Francesc (on se substituiran les franges longitudinals de rodera per asfalt); es renovaran bancs, es plantaran margallons a les jardineres i es repintaran fanals i cartelleres a les ramblas Principal i de la Pau; es repararà el paviment de la cruïlla del carrer del Comerç amb Sant Pere i Sant Antoni; de març a maig, es milloraran els encreuaments de la rambla Principal entre els carrers del Jardí-Sant Joan i Recreo-Cervantes; i entre abril i maig s'ampliarà la vorera del carrer de Tetuan i es faran millores al pas sota la via de la rambla de la Pau.

VILANOVA

El Festival del Xató troba el seu lloc al Mercat de Mar



Josep M. Sánchez, Oriol Castro i Pere Cayuela van ser investits, en un acte dirigit per Xavier Mestres. ✦ AJUNTAMENT

El trasllat del 32è Festival del Xató i el Concurs Nacional del Xató Pere Tàpies al Mercat de Mar va omplir de gom a gom aquest espai diumenge al matí, igual que la placeta interior, a més de les diferents parades al carrer de la Llibertat i les taules per degustar el xató que es van instal·lar a la plaça de la Immaculada Concepció. Prova d'això és que es van esgotar les mil racions de xató que s'havien posat a la venda.

Un dels plats forts de la festa va ser el concurs de fer xató, que a

partir d'enguany és memorial Pere Tàpies, per la seva tasca de divulgació del plat d'aquest Mestre Xatóleg, i que es va endur Maria Fuensanta Pineda. Va quedar segon, com l'any passat, Jordi Luz, i tercera, Lorite Pérez.

Tres xatonaires d'honor

També van ser investits com a Xatonaires d'Honor el xef Oriol Castro (ambaixador de la Ruta del Xató 2017/18) i els vilanovins Josep Maria Sánchez (gerent de Càtering Caserco i secretari de Menja't Vilanova) i Pere Cayuela

(cap de servei de la Regidoria de Promoció Econòmica). Va dirigir la investidura el xef vilanoví Xavier Mestres, que es va estrenar com a Mestre Xatóleg.

Val a dir que el jurat del concurs era format per Jaume Martí, president del Gremi d'Hostaleria; Jordi Corella, cap de comunicació de la Ruta del Xató; Guillem Mercader, director de DV Digital; Giovanna Mori, presidenta de Comerç de Mar; Mercè Inserer, de l'AVV del barri de Mar; i Eva Bolaño, directora dels Mercats Municipals.

CANYELLES



Botiga de Nadal. ✦ AJUNTAMENT

Obre per primer cop La Botiga de Nadal

Dijous de la setmana passada va obrir per primera vegada la Botiga del Nadal, situada a la nova seu de l'Artífex. L'espai ens trasllada a una antiga cabana de muntanya, amb parets de pedra i fusta, on es poden trobar tots els elements tradicionals nadalencs. S'hi comercialitzen els productes elaborats per l'escola d'artesans, especialment les boles de vidre personalitzades i la nova vaixel·la de vidre de la Fira de Santa Llúcia, com també altres objectes de fusta i forja, etc. La Botiga estarà oberta al públic durant els dos dies de la fira; també es poden fer

comandes al correu electrònic artifex@canyelles.cat i el catàleg de productes es pot veure al web www.nadalcanyelles.cat.

Artesania i oficis antics

L'Artífex és una de les principals apostes de l'Ajuntament per promoure la formació i l'ocupació a Canyelles, en l'àmbit de l'artesania i els oficis antics. L'objectiu és formar persones en oficis artesans com la forja, la ceràmica, la fusta, el vidre o la pintura, perquè obtinguin una qualificació professional i puguin iniciar els seus propis projectes empresarials.

Especial temporada d'hivern

2x1

mirim

sabates, bosses i complements

c. Caputxins, 11 · Vilanova i la Geltrú · Tel. 93 893 21 45

EL VENDRELL - SANT SADURNÍ



Partit de dissabte del CE Vendrell contra el Coutras francès, en pista pròpia. ✖ CE VENDRELL

Noia i CE Vendrell, contra dos ossos durs de rosegat a 16ns de la CERS

Els de Sant Sadurní jugaran contra els vigents campions, el Barcelos, i els del Vendrell contra la Joventude de Viana

Com era de preveure, els dos representants penedesencs no van tenir cap problema dissabte per superar la primera ronda de la competició europea de la CERS d'hoquei patins. Però, ah!, la segona ronda! Arribar a quarts de final sí que tindrà mèrit, ja que els emparellaments de vuitens són d'allò més durs. El CE Noia Freixenet se les haurà contra el Barcelos portuguès (campió de les dues últimes edicions de la CERS) i el CE Vendrell, contra el Joventude de Viana, també lusità; en tots dos casos i per fer-ho encara més complicat, amb l'anada a casa (9 de desembre) i la tornada (13 de gener) en pista contrària.

Per la via ràpida

El 3-5 de l'anada a la pista del Coutras francès feia que el partit de 16ns de final del CE Vendrell fos un tràmit. A més, al minut 12 dominava ja per 3-0, amb gols de Cristian Rodríguez (2) i Edu Fernández. Quan semblava que seria un partit fàcil, el Coutras va retallar la distància i al descans es va arribar amb 3-2. Però cinc minuts després de la represa, Fernández va fer el quart i va donar tranquil·litat al Vendrell. En aquest context, els júnior Iker Casado i Joan Ll. Mudarra van disposar de minuts i aquest últim jugador va aconseguir cinquè al minut 48, marcant el seu primer

gol en competició europea. El 5-2 final va donar com a còmput global de l'eliminatòria 10-5.

Golejada a la segona part

Si els de Sant Sadurní ja havien golejat 11-2 al partit d'anada a l'Ateneu, a la pista de l'RSC Damstadt hi van tornar (3-10), deixant el global de l'eliminatòria en 21-5. Els alemanys van oferir resistència només a la primera part, que va acabar amb 1-2, però el segon temps va ser un bany del Noia. Van marcar sis jugadors: Martí Casas (3), Humberto Mendes (2), Sergi Llorca (2), Jordi del Amor, Arnau Xaus i Sergi Aragonès.

VILAFRANCA

Els verds guanyen la Colla Vella en futbol-7



Ni en un partit amistós de futbol-7 la Colla Vella de Valls pot guanyar els Castellers de Vilafranca. Dissabte al vespre veterans de les dues colles van disputar un partit al camp de gespa de Vilafranca, i els verds van guanyar per 5-4, amb gol de cap a l'últim minut a la sortida d'un córner. Com diu el cap de colla, Toni Bach, s'ha de lluitar fins al pilar final. El partit va ser molt igualat i jugat amb ambient de germanor. De la Colla Vella s'hi van desplaçar tretze components. En acabar, van fer una visita a Cal Figarot i posterior sopar al Cigró d'Or. Ja el 1990 havien disputat un partit, en aquella ocasió amb victòria dels rosats per 1-2.

SANT JAUME

La Penya al Camp Nou

La Penya Blaugrana Marc Bartra i l'AMPA de l'escola Els Quatre Vents van organitzar dimecres una sortida al Camp Nou per veure el partit de Copa del Rei entre el FC Barcelona i el Múrcia, acollint-se a la Jornada del Soci solidari. Hi van anar 61 alumnes de l'escola i nou acompanyants adults.

ALT PENEDES

Dos podis a la 94a Jean Bouin

Fins a 23 atletes de l'Esportiu Penedès van participar diumenge en la 94a edició de la Jean Bouin de Barcelona, tot un clàssic del calendari atlètic català. El millor resultat va arribar de la mà de Marina Travé que, després de córrer a un ritme trepidant, va acon-

seguir pujar al tercer esglaó del podi en la cursa juvenil femení. Altres quatre atletes del club es van classificar en les deu primeres posicions. Es tracta de Carla Achcaoucaou (6a juvenil), Pau Valdepeñas (7è infantil), Arnau Marín (10è juvenil) i Guille Pozo (10è benjamí). També atletes de l'escola del Club Atletisme Vilafranca van prendre part de la cita, destacant l'actuació de Manuela Nyarko, que es va fer amb el bronze en categoria benjamí.

trabajos forestales

SERVICIOS FORESTALES EJ S.L.

JA HA ARRIBAT EL FRED!

VENDA DIRECTE DE LLENYA a:
Ctra. Sant Jaume dels Domenys, Km.2,2
i SERVEI A DOMICILI

ALTRES SERVEIS

- Tala i poda d'arbres
- Tala i retirada de palmeres
- Aclarida de boscos per biomassa
- Neteja de parcel·les
- Serveis forestals integrats

De dilluns a divendres de 9:30 a 16h. Dissabtes de 9 a 14 h.
Tel. 93 897 49 47 - 686 94 13 78 - Fax 901 70 79 44
info@trabajosforestales.com - www.trabajosforestales.com

VILAFRANCA



Grup de caminaires amb l'estelada al Collbaix.

Insultats per intentar fer-se una foto amb l'estelada

Un grup de caminaires del Centre Excursionista del Penedès van ser increpats i insultats dimecres de la setmana passada quan intentaven fer-se una foto amb l'estelada, després d'haver pujat el Collbaix (Bages). Els fets van tenir lloc quan li van demanar a un home que els fes una foto amb l'estelada, que els va

titllar de "terroristes", "colpistes" i "sediciosos". Els excursionistes, amb tota l'educació que van poder, van intentar calmar l'home però aquest va seguir amb els impropis. Fins i tot es va encarar amb una dona a qui va increpar amb insults masculistes i va acabar dient "hauríeu d'estar tots a la presó i afusellats".

VILAFRANCA

Encara el mundial de natació adaptada amb opcions de podi



Imatges del nedador en anteriors competicions. ✦ TONI PONCE

El vilafranquí Toni Ponce ha estat un dels nedadors escollits per representar la selecció espanyola en el Campionat del Món de Natació Adaptada, que té lloc a la ciutat de Mèxic entre el 27 de novembre i el 7 de desembre. Ponce encara el mundial amb serioses

opcions de podi en tres de les cinc proves en què competirà: els 400 m lliures, 100 m braça i 100 m esquena. "Lluitaré per l'or", ha explicat el vilafranquí, que assegura que el seu objectiu és superar les seves millors marques. No ho tindrà fàcil. I és que, com ell

mateix reconeix, "competir a més de 2.000 m sobre el nivell del mar dificulta el repte".

En plena forma

Toni Ponce arriba a la gran cita en plena forma. Aquest 2017 no només ha revalidat el títol de campió d'Espanya i de Catalunya en les cinc modalitats en què habitualment competeix (100 m braça, 100 m esquena, 400 m lliures, 50 m papallona i 200 m estils), sinó que, a més a més, ha batut dos nous rècords estatals en els 100 m esquena i els 200 m estils.

Fites que se sumen a una carrera plena d'èxits, entre els quals sobresurt la seva participació en els Jocs Paralímpics de Rio de Janeiro 2016, on va assolir la setena posició en dues proves (400 m lliures i els 100 m braça), convertint-se en un dels vuit millors nedadors paralímpics del món.

CAVA

Marrugat Brut Nature Millésime 2011 EL MILLOR CAVA DE L'ANY en el prestigiós concurs IWSC - 2017



El Cava Marrugat Brut Nature Millésime 2011 de Bodegues Pinord ha estat el guanyador del màxim guardó de la 48ena edició del prestigiós concurs, "International wine & spirit competition 2017" el TROPHY, en la que hi participaven les principals cases dins de la categoria de la D.O. Cava, ha guanyat amb una puntuació superior a 93 punts, convertint-se així en el millor Cava de l'any.

És un Cava de color groc palla brillant. Amb despreniment constant de fines bombolles que formen corona a la superfície de la copa. Amb una aroma pròpia de la segona fermentació en ampolla i d'evolució en cava. Molt fina i fresca. Aroma de criança que li confereix molta personalitat. Amb un gust que encara conserva gustos varietals, barrejats amb els de criança, fent un equilibri perfecte. És fi al paladar amb una certa acidesa que el rejuveneix, formant així un conjunt molt harmònic. La seva persistència en boca és bastant llarga.

Bodegues Pinord, amb més de 150 anys de tradició vitivinícola al Penedès, celebrant aquest any el 75è aniversari de la fundació de l'empresa Bodegues Pinord, S.A., elabora els seus vins i caves amb els mètodes tradicionals i artesanals dels seus avantpassats, juntament amb la tecnologia més puntera.

En els últims anys, Bodegues Pinord s'ha establert en altres DO i ha apostat per l'Agricultura Ecològica i Biodinàmica, sent el primer Celler del país Certificat DEMETER. Generació rere generació, la filosofia d'aquesta família es resumeix en: tradició, esperit pioner i innovador, amor per la terra i passió pel bon vi.



D'esquerra a dreta: Rosa M^a José, Joan Josep Tetras (Gerent de Bodegues Pinord S.A.), Chris Blandy (President del concurs IWSC), Joan Tetras.

NOTA DE CATA
VARIETAT: Macabeu, parellada, Xarel·lo.
CARACTERÍSTIQUES: Fermentades les tres varietats - macabeu, parellada i xarel·lo - estan 48 mesos de criança.
TEMPERATURA PER SERVIR: 6°C
GRADUACIÓ D'ALCOHOL: 11,5%



PINORD 75
aniversari
1942 - 2017

O

Opinió



El Gabriel i la Mireia fan 12 anys

SOC Servei d'Ocupació de Catalunya Generalitat de Catalunya

CURSOS DE FORMACIÓ OCUPACIONAL
(SUBVENCIONATS PEL SERVEI D'Ocupació DE CATALUNYA)

**Vols formar-te en l'àmbit vitivinícola?
CERTIFICA'T PROFESSIONALMENT**

CURS ELABORACIÓ DE VINS I LICORS

MÒDULS FORMATIUS

- ✓ Matèries primeres i instal·lacions de bodega
- ✓ Operacions de vinificacions
- ✓ Vinificacions especials
- ✓ Destil·leria licorera
- ✓ Envasament i condicionament de begudes
- ✓ Formació complementària
- ✓ Pràctiques a empreses

APUNTA-T'HI JA!

INICI: 20 DE DESEMBRE DE 2017

Informació al Servei d'Ocupació i Formació:
Oficina Municipal del Treball. Plaça del Penedès, 4 baixos. Tel. 93 817 24 47
La Fassina. Av. Catalunya 22. Tel. 93 817 19 95
<http://ocupacio.vilafanica.cat/>

BÚSTIA

Podeu enviar les vostres cartes a l'adreça bustia@lafurapenedes.cat. Hi han de constar nom i cognoms, adreces postal i electrònica, número de carnet d'identitat i telèfon de contacte. L'extensió no pot superar els 1.500 caràcters (espais inclosos); en cas de superar-los, ens reservem el dret de resumir-les.

La Fura no es fa responsable del contingut dels articles signats que apareixen a les pàgines d'Opinió.

CAN GUINEU, MUNICIPALITZACIÓ

El nou batlle, en la seva presa de possessió, entre altres coses es va comprometre a "municipalitzar" Can Guineu. Existeix un conveni entre Ajuntament i propietaris (Freixenet, Codorniu i Juvé Camps), en el qual es donaven un període de sis mesos per trobar una sortida ben encaminada.

Mentrestant, l'espera es fa llarga i la casa pairal de Can Guineu es va ensorrant. A mi, senyor alcalde, em fa pena i llàstima, aquesta situació. Suposo que a vostè també. Tant pels sadurninecs com pels forasters.

Dit això i amb la informació que m'arriba, tot sembla, doncs, que l'Ajuntament farà la compra als propietaris. Ja és hora, massa s'ha tardat, car l'edifici està en un estat bastant deplorable. Sincerament, penso, senyors d'ambdues parts, que s'ha perdut el temps i que s'ha allargat massa aquesta moratòria. En el context d'aquesta municipalització que es vol tirar endavant, seria molt convenient escoltar l'opinió d'altres, com per exemple empresaris emergents, com ara Espai Simon Coll o Cal Feru. La seva implicació seria de gran vàlua i transcendència.

Permeti'm dir-li, finalment, senyor alcalde, ja que l'obra en si pot tardar força temps, que almenys, els sadurninecs, les sadurninèques i els forasters, quan passin per aquest indret, no hagin d'abaixar el cap i puguin veure una imatge agradable.

Francesc Carafí Quintana
Sant Sadurní d'Anoia

L'àngel del campanar



Miquel Casellas
Filòleg
[@miquelcasellas](https://twitter.com/miquelcasellas)

On no arriben els serveis públics?

Fins fa quatre dies, això dels serveis públics semblava que era una cosa que a tots ens podia solucionar un munt de coses, i a més sense haver de posar-hi ni un ral. Ara les coses han canviat; per un seguit de raons, com poden ser la crisi i els poders fàctics d'aquest país, la cosa pública va disminuint. Cada cop sembla que s'hi destinin menys recursos públics i aquesta minva cada cop costa més de dissimular per part dels seus professionals, tot i que la gran majoria hi posen tota la voluntat.

On no arriben els serveis públics, han d'arribar-hi les nostres butxaques. Coses tan senzilles com posar una alarma a la llar o triar un dentista per a la reconstrucció d'un queixal. Per altra banda, també ens han avisat que alguns treballs públics, com el rescat de persones a la muntanya, en alguns casos s'han de pagar de la butxaca del beneficiari. Una cosa fins ara inaudita i tot i que en molts casos encara està contemplada, de mica en mica van sorgint

Ens estem tornant cada vegada més pobres

excepcions que confirmen aquesta tendència.

Estic molt d'acord que el sector privat es vagi imposant en aquest món on hi ha molts diners en joc i molts interessos creats, però també hem de tenir en compte que a les nostres feines ens retenen una part del salari per cobrir tots aquests serveis públics.

Sembla que abans la nostra societat estava més homogeneïtzada, però amb el pas del temps van augmentant les diferències entre els elements que la integren, produint-se una separació entre les puntes. Els serveis socials fa pocs

anys eren una cosa que funcionava, però que no tenia ni de bon tros l'abast d'avui en dia, en què fins i tot alguns treballadors han de fer-hi cap perquè alguns sous són de jutjat de guàrdia. Tots plegats ens estem tornant una mica més pobres perquè molts hem de pagar la part pública i la part privada, perquè la primera queda curta.

www.miquelcasellas.blogspot.com.es

UN MERCAT PER AL BARRI DEL TANCAT

Així que creuem el pont de França i a mesura que ens endinsem al barri que porta el seu nom, ens trobem una densa massa de carrers plens d'habitatges, sense establiments comercials, fins arribar al triangle format per a l'avinguda Baix Penedès, Flors i Berguedà.

Aquest eix comercial, passat el pont de França, té dos espais buits o mal aprofitats molt importants que caldria potenciar, com són la rambla Josep Canyes i els terrenys on hi havia els mòduls del col·legi Marta Mata.

Crec que en aquests dos espais s'hi podria fer un mercat setmanal, que impulsaria el comerç al barri i faria que la gent tombés per la zona, donant vida als establiments. Seria una bona eina dinamitzadora, no tan sols per omplir durant un dia a la setmana els espais buits, sinó per convertir-lo en un punt de trobada i de servei dels veïns i veïnes de la zona que no van mai al mercat del centre de la vila.

Antonio García Leal
El Vendrell

CAMINANT

La basílica de Sant Pere del Vaticà va ser dissenyada per Miquel Àngel i segueix sent una gran obra arquitectònica.

L'escultura de *David*, del mateix autor, és considerada com una de les millors o la millor obra esculpida amb marbre, amb el mèrit afegit d'haver estat esculpida d'una sola

peça del material. Per fer-ho així l'artista ha de tenir molta seguretat de si mateix; en aquests treballs s'acostuma a fer servir més d'una peça perquè, si se'n malmet una, sempre es pugui salvar l'altra ja acabada.

Tinc el convenciment que tots els artistes, quan acaben les seves obres, ho han fet amb total llibertat i sempre mirant endavant, veient amb la seva imaginació l'obra finalitzada sense mirar enrere, per allò de no quedar aturats, segurs que l'esforç que suposaria per a algú altre, a ells els és innat. Un antic company i mestre defineix la veritat com allò que és útil en cada moment. Dels anglesos es diu que es donen per satisfets si al cap del dia han aconseguit dur a terme la seva activitat amb plenitud d'èxit. Els pròxims dies fora bo que ens poguéssim sentir tots una mica més artistes i també, per què no, una mica anglesos.

Miquel Àngel Santos
Vilafranca del Penedès

JO VAIG INAUGURAR AQUEST HOSPITAL

Jo vaig estrenar aquest hospital. Tenia un bar al carrer Martorell, el Frankfurt Espirall. Els vídeos estaven prohibits als bars, quan va començar. Jo llogava moltes pel·lícules; a la gent els agradava. En una cinta de 195 minuts en gravava dues i quan venien els clients que s'havien quedat a mitges, les posava o, simplement, els la deixava.

Des de la televisió tirava un cable fins al vídeo, a l'altre extrem del bar, en un quartet en un prestatge força alt.

Quan vaig posar la doble pel·lícula, en abaixar el cap tot em va començar a tombar. Per no caure em vaig haver d'agafar; era el primer cop que em passava i no sabia què tenia. Vaig sortir com vaig poder. Com que era un cap de setmana a la nit, el bar estava "a tope" i em feia vergonya morir-me allà. A la porta tenia una moto petita; amb una empenta la vaig arrencar. El Mercat en construcció va ser l'últim que els meus ulls van contemplar. No sé com, però la moto va continuar recta travessant el camí, ara avinguda de la Pelegrina. On ara hi ha l'hospital hi havia un caminet i vinyes; m'hi vaig despertar al cap de tres hores. Havia caigut a una vinya, una setantena de metres cap endins. Encara que era fosc, vaig trobar la moto prop meu. El manillar estava una mica torçat i no recordo quin cable es va trencar. Li vaig donar una empenta i, per sort, va arrencar. Quan vaig arribar al bar, les dues pel·lícules s'havien acabat. Per això sé que vaig estar tres hores mort. En aquell moment no vaig dir res. Després vaig pensar que potser havia estat una baixada de sucre. No ho sé amb certesa, ja que si et quedes en coma i no t'injecten sucre, no et pots recuperar. No sé si va ser Déu o la Verge de Montserrat, però mai oblidaré que vaig ser el primer de salvar-me en aquest hospital quan encara ni s'havia començat.

Manel Córdoba Martínez
Vilafranca del Penedès



PORTES OBERTES A LES EMPRESES AGROALIMENTÀRIES DE L'ALT PENEDÈS

Cap de setmana del 2 i 3 de desembre

Vine a conèixer i tasta els productes de la nostra terra de la mà del Consell Comarcal de l'Alt Penedès.

MENÚ ESPECIAL 25€ i 30€ "EL PENEDÈS, TASTA'L"

EMPRESSES A VISITAR

- ALCS AGULLONS** - Tel. 692 623 307 / 649 505 033
Cervesa artesana
- CAN SURRIOL DEL CASTELL** - Tel. 93 897 84 26
Vins i caves ecològics
- CERVEZA ARTESANA BRIPAD** - Tel. 661 41 22 67
Cervesa artesana
- ESTEVE GIBERT VITICULTORS** - Tel. 93 899 31 10
Vins ecològics
- FORNOS PA I PASTISSERIA EL BOLET** - Tel. 93 743 12 06
Carquinyolis, galetes de cereals, pastissos
- LA GRANJA RURAL D'ESPILLES** - Tel. 686 929 807
Gall del Penedès, polleta i pularda
- MAS BERTEAN** - Tel. 93 899 08 59
Vins ecològics i Clàssic Penedès
- MOLI D'OLI CALA MAJORDANA** - Tel. 616 60 80 60
Oli d'oliva extraverge
- MOLI D'OLI JOSEP LLIBRE** - Tel. 93 897 91 78
Oli d'oliva extraverge
- VINYETA LA MELMELADA PENEDÈS** - Tel. 639 938 886
Melmelada de raim sense sucres afegits

RESTAURANTS AMB MENÚ ESPECIAL

- Castellví de la Marca**
- CAN PADRI** - Tel. 93 891 82 68
- Sant Sadurn d'Anoia**
- CAN TICUS** - Tel. 93 818 41 60
- FONDA NEUS** - Tel. 93 891 03 65
- HOTEL RESTAURANT SOL I VI** - Tel. 93 899 32 04
- LA PERLA** - Tel. 93 891 07 02
- CAL BLAY VINTICINC** - Tel. 93 891 00 32
- Vilafranca del Penedès**
- CAN BELLÉS** - Tel. 93 817 43 63
- EL CASINO** - Tel. 93 892 10 76
- EL CONVENT** - Tel. 93 169 43 84
- EL RACÓ DE LA CALMA** - Tel. 93 819 92 99
- MONISTERI DE SPENTA FERRE** - Tel. 93 688 46 09
- CAL JOANET** - Tel. 93 890 29 84
- Santa Fe del Penedès**
- ELS FIGONS DE MAS BOTERS** - Tel. 93 171 18 42
- Pontons**
- EL PAPA DE PONTONS** - Tel. 93 898 70 53
- Olèrdola**
- MASIA CATALANA LA CASA DEL CONILL** - Tel. 93 890 20 01
- Subirats**
- EL MIRADOR DE LES CAVES** - Tel. 626 030 621

Cal concertar visita.
Tota la informació a www.ccapenedes.cat



El bitllet

Juli Grandia

L'ESTACIÓ / LES ESTACIONS

ESCRIURE SOBRE el servei públic de tren, la Renfe, dona per a molt, desgraciadament. Des de la incomoditat, la poca neteja dels vagons, l'estat de les vies, l'escassa atenció als usuaris o els horaris. I és un servei públic! Ara em fixo en l'estat de les estacions. De la de Vilafranca del Penedès. I la del Vendrell. El subterrani en el qual s'ha convertit l'estació de Vilafranca, fosc, fred, insegur, desagradable, ho és tot menys un lloc d'espera. Una "llosa" al subsol! La del Vendrell continua sent un senzill baixador en un descampat. Totes dues, per exemple, amb lavabos públics massa restringits i precaris. Culpar-ne només qui gestiona el servei és dispensar generosament els governs locals i comarcals. I són dues capitals de comarca!

Coses de llengua



Jaume Rafecas
Professor de català
jrafecas@xtec.cat

Complet, però no complert

Vet aquí la confusió (també molt estesa) que ataquem aquest mes. *Complet* és un adjectiu i, per tant, té quatre formes: *complet/completa/complets/completes*. Si no li podem canviar el gènere o el nombre, dins una frase, és que ens volem referir a *complert*, que és el participi passat del verb *complir* i, doncs, només té aquesta forma. Vegem-ho amb exemples:

La inauguració va ser un *complet* desastre: res no va sortir bé. Podríem dir que va ser una *completa* calamitat; o que els actes van ser uns èxits *complets*; o que van ser unes *completes* calamitats. En aquests casos no podem dir un *complert* desastre, una *complerta* calamitat, etc.

En canvi, el meu nebot *ha complert* quaranta anys (participi del verb *complir*). Aquí no podem dir, habitualment, *complerta/complerts/complertes*. A més, fixem-nos que davant ha de portar sempre el verb auxiliar *haver*, cosa que no passa amb l'adjectiu *complet*, és clar.

L'OPTIMOT en dona aquests exemples: Amb la forma verbal *complert -a* (del verb *complir*) podem fer frases com aquestes: *S'ha complert el termini per a la inscripció*, *Aquesta entitat ha complert trenta anys*, *Es va convertir en una il·lusió complerta*. Pel que fa a *complet-a*, hem de tenir en compte que ve del verb

Si no li podem canviar el gènere o el nombre dins la frase és el participi de complir

completar i significa "Que conté tots els elements"; així, hem de dir *una col·lecció completa* (i no *complerta*), *un repertori complet* (i no *complert*) i *un cotxe molt complet* (i no *complert*).

Fixem-nos, en el primer bloc, que la forma femenina *complerta* vol dir que la il·lusió s'ha pogut *complir*, no que sigui una il·lusió plena. Com veiem, doncs, també existeixen les formes *complerta/complerts/complertes*. Amb exemples de Ruaix: *L'ha complerta*, *la seva promesa* / *Els ha complerts*, *els seus compromisos* / *Les ha complertes*, *les seves promeses...* Noteu, sobretot, que es tracta sempre del verb *complir*, no del *completar*. De moment en donem una visió molt simplificada, ja que, com veieu, la cosa és més complicada.

Per un altre costat, tenim que els verbs com ara *complir*, *acomplir*, *establir*, *oferir*, *omplir*, *preestablir*, *reblir*, *restablir*, *sofrir* i *suplir* admeten dues formes de participi. És a dir, tant es pot dir *ha complert* com *ha complit*, *he acomplert* / *he acomplit*, *has establert* / *has establert*, *hem ofert* / *hem oferit*, *heu omplert* / *heu omplit*, *han sofert* / *han sofrit...* Queda estrany, oi? Però és així, ves... Per això és correcte aquell famós refrany: *Qui canta a la taula i xiula al llit, no té el seny complit*. *Complit*, a més a més, també és un adjectiu, que vol dir *perfecte*.

La família Isart-Romeu agraeix a tot l'equip professional del Centre Sociosanitari Ricard Fortuny les atencions prestades a **JOSEP ISART PUIG** durant la seva estada al centre.

Sant Pere de Riudebitlles,
24 de novembre del 2017

Aventures d'una escoltadora



Montse Bueno
Periodista
i escoltadora

Si encara sento pessigolles...

Aquests moments de la meua trajectòria professional sé que els projectes –les feines– els he de continuar tirant endavant si em fan sentir inquieta. Si cada vegada que m'hi poso, en un cas o altre, noto que les pessigolles envaeixen el meu cos. També sé que m'engresca si quan estic duent-lo a terme sento la comoditat de ser jo mateixa i, al cap i la fi, tinc la certesa que cal que el continuï tirant endavant si, quan cadascun d'ells arriba a la fi d'una de les seves etapes, experimento alguna cosa semblant a la satisfacció.

Al llarg de la nostra vida dediquem una bona part del temps a exercir com a professionals i, és clar, el treball que fem consta de tota una sèrie de tasques que ens agraden més i també de tota una colla d'ocupacions que no ens aporten gairebé res. Així mateix, la feina acostuma a anar acompanya-

L'equilibri entre les necessitats reals i les que hem anat creant

da de maldecaps que cal resoldre en cada moment i en cada context. Si quan ens entusiasma se'ns pot arribar a fer feixuga... imaginem què passa quan el que fem no ens agrada!

Al cap i la fi –tot i que de vegades tendim a oblidar-ho–, des d'un punt de vista eminentment pràctic, el fet de treballar constitueix un mitjà per poder adquirir tot

allò que precisem per viure amb dignitat i, si pot ser, amb qualitat de vida. Potser la clau per estar en equilibri pel que fa al nostre particular vincle amb la feina està en el fet de saber identificar quines són les nostres necessitats i les de les persones que depenen de nosaltres. En definitiva, a saber prendre perspectiva i equilibrar entre el que són necessitats reals i el que s'ha anat convertint al llarg de la nostra vida en necessitats creades.

<https://escoltador.wordpress.com/>



Pedro Hernando Chavero

Mi amor

Hoy día 1 hace 5 años que te fuiste de nuestras vidas. ¡Te echo tanto de menos! Cada año que pasa se me hace más largo.

Espero que cuando yo me vaya me estés esperando con los brazos abiertos.

TE QUIERO.

De tu yayuqui

E

Empresa

SANT MARTÍ SARROCA

Màgic, l'escumós 100% solidari del celler Colet



El cava es ven en un estoig personalitzat. ✱ COLET

La Hisenda Romaní (al barri de Romaní, a Sant Martí Sarroca) va acollir divendres passat al migdia l'acte de presentació de "Mà-

gic", un vi escumós 100% solidari, elaborat pel celler Colet (Pacs). Es tracta d'un vi, la recaptació que s'obtingui del qual es destinarà íntegrament a un projecte d'investigació del càncer infantil de l'Hospital Sant Joan de Déu, de Barcelona.

Amb el càncer infantil

L'acte de presentació es va fer el 24 de novembre, coincidint amb el dia (amb dos anys de diferència) en què Sergi Colet, responsable del celler, va rebre la notícia que el seu fill tenia leucèmia. La paraula "Màgic" va sorgir de l'hospital Sant Joan de Déu, de quan va començar el tractament, de sentir-se ajudat i acollit.

"Màgic" és un monovarietal xarel·lo brut nature de la collita 2016, elaborat a partir de raïm d'una vinya de l'any 1942 que ja no existeix, ja que la van haver d'arrencar fa alguns anys. És, per tant, un vi escumós irrepetible. Se n'ha fet una edició limitada a 1.468 ampolles, que han dormit a les fosques durant 129 mesos (més de deu anys), en botes de fusta.

L'ampolla es presenta en un estoig individual personalitzat al preu de 50 euros; es pot adquirir mitjançant el web www.colet-magic.cat.

PACS



Torres presenta el seu brandi més exclusiu

"Reserva del Mamut és una joia del mestratge de la destil·lació i del temps". Així defineix Miquel Torres el brandi més exclusiu que ha elaborat el celler penedesenc des que es va iniciar en l'art de la destil·lació el 1928. "Reserva del Mamut" és un brandi per a col·leccionistes, del qual se'n produiran únicament 999 ampolles, elaborades de manera artesanal, amb acabats en or i numerades a mà. "Reserva del Mamut" és l'obra mestra de Matías Llobet, mestre destil·lador del celler Torres.

Elaboració artesanal

La seva singularitat radica en el llarg envelliment de més de trenta anys en roure Limousin francès i en l'elaboració a partir d'una selecció dels millors destil·lats de parellada, varietat de raïm típica del Penedès, que es caracteritza per la seva finesa, i d'una sola anyada, la del 1985. S'ha elaborat de manera artesanal, mitjançant un procés de doble destil·lació en alambins de coure, que captura l'essència del raïm.

L'exclusivitat d'aquest brandi es transmet també a través de la seva sofisticada presentació: una ampolla de vidre feta a mà, amb detalls en or i un tap de fusta de roure Limousin. El luxós estoig, també de roure, conté a l'interior un llibre que desvela els secrets de l'elaboració.

VILAFRANCA



Màxim guardó per al Marrugat Brut Nature Millérsime

El cava Marrugat Brut Nature Millérsime 2011 de Bodegues Pinord ha guanyat el màxim guardó de la 48a edició del prestigiós International Wine & Spirit Competition 2017 en la categoria de cava, amb una puntuació superior a 93 punts. El jurat n'ha destacat que és "elegant, amb cos, fresc i deliciós al paladar". El Marrugat és un cava de color groc palla brillant, amb despreniment constant de fines bombolles que formen corona a la superfície de la copa. Té un aroma propi de la segona fermentació en ampolla i d'evolució en cava.

SANT SADURNÍ



L'espot de Freixenet recupera la tradició del brindis

L'actor argentí Ricardo Darín i l'actriu espanyola Michelle Jenner van presentar dimarts al vespre, al Palacete de los Duques de Pastrana de Madrid, l'espot nadalenc de Freixenet, que en-

guany ha estat dirigit per Kike Maíllo i que forma part de la campanya que porta com a lema "El Arte de Brindar". La campanya recupera l'elegància i solemnitat del brindis al voltant d'una taula,

que pot ser per Nadal o Cap d'any, que ha anat perdent la seva essència amb el pas dels anys a les llars, i li torna la màgia i la poesia que solia desprendre. Ricardo Darín obsequia amb el discurs, l'accent i l'emoció, mentre que Michelle Jenner és la inspiració i hi aporta la seva màgia i el seu humor. També hi apareixen, com no pot ser d'altra manera, les clàssiques bombolles.

40 anys felicitant el Nadal

"El Arte de Brindar" és, doncs, una reivindicació del brindis i, alhora, un homenatge als 40 anys que Freixenet porta felicitant les festes de la mà d'estrelles de l'espectacle, des d'aquell primerenc de 1977 amb Liza Minnelli.

L'espot, que promociona el cava Carta Nevada, té una versió de deu segons, una altra de mig minut i un curtmetratge de dos minuts. Es pot veure al web www.elartedebrindar.es i els passis per televisió començaran l'11 de desembre.

G

Gastronomia

Restaurant Paco, un clàssic de la cuina casolana



📍 **BAR RESTAURANT PACO**
Avinguda de Cal Rubió, 36
🕒 De dilluns a diumenge, de 5 a 24 h.
🍷 Cuina mediterrània casolana
Tel. 93 898 03 76

A l'avinguda de Cal Rubió número 36 dels Monjos, hi trobem el Restaurant Paco, especialitzat en cuina mediterrània. L'establiment, regentat pels fills de Paco Amador, Carlos Amador i Yolanda Amador, és conegut pels seus plats casolans, tot ells elaborats amb productes de proximitat i seguint les tècniques de la cuina tradicional.

La carta és molt variada i completa. Contempla des d'una bona selecció de carns i peixos fins a mariscades i paelles. La sopa d'escudella, el melós de vedella a l'oporto, els canelons de la casa, el xai al forn o el morro de bacallà a la mel són alguns dels seus plats estrella, explica Amador, que també subratlla que darrerament "estem innovant amb pro-

postes culinàries més modernes, com els daus de filet al foie".

A banda de la carta, s'ofereix un menú diari que, per 10 euros, permet escollir entre sis primers i sis segons. El cap de setmana és més complet i inclou plats més elaborats al preu de 15 euros. El restaurant també és conegut pel seu assortit de tapes, que tenen molts adeptes, així com pels seus esmorzars de forquilla, un reclam per als ciclistes del cap de setmana.

Capacitat per a 400 comensals

L'establiment compta amb unes espaioses instal·lacions que disposen de cinc sales que tenen capacitat per acollir fins a 400 comensals. Una distribució que permet organitzar dinars i sopars de grup.

Obren els set dies de la setmana, de 5 del matí a mitjanit. Amador explica que "tenim activitat a tota hora, des de l'esmorzar fins a la nit". Els caps de setmana és quan s'intensifica més, ja que també

s'organitzen paquets per a grups que combinen visites culturals al municipi amb àpats al restaurant.

A més, cada tarda, de dimarts a diumenge, s'ofereix música en directe en una de les seves sales perquè els comensals puguin allargar la seva estada. I per a aquells que també hi volen fer nit, disposa d'habitacions molt funcionals per allotjar persones que estan a la comarca per negocis, amb motiu de fires o convencions o de vacances amb amics o en família.

Menús de Nadal

A les portes del Nadal, el restaurant ha dissenyat tres menús tancats per a dinars i sopars d'empresa. Un de més econòmic de 18 euros i dos, de 22 i 24 euros, que ofereixen un extens pica-pica i un segon plat a escollir, amb postres, cafès i beguda tot inclòs. També ha preparat un menú especial de 25 euros per dates assenyalades com Sant Esteve, l'1 de gener i Reis, i un sopar de cap d'any per 65 euros.



SOPARS I DINARS D'EMPRESA
Menús tancats a partir de 25 €

OBRIM TOTS ELS FESTIUS DE NADAL

Menú diari 12,90 € Menú executiu 20 €

Horari: De dimarts a diumenge de 10 a 17h, divendres i dissabtes de 20 a 24h

Tel. 93 743 10 09 · 618 86 33 26 · Masia Cal Pesseric, 1 · (Barri Els Pujololets)
El Pla del Penedès · C-15, km. 21- sortida Puigdàlber
GPS Latitud 41° 23' 54" N i Longitud 1° 42' 25" E

SALONS PER A 150 PERSONES I PRIVATS FINS A 25 PERSONES



MENÚ CALÇOTADA

Vermut de benvinguda
Olives partides, fuet, xips amb salsa de La Bòbila

Entrant
Pissarra de calçots amb salsa romesco

Plat Principal
Graella e carn amb acompanyament de patates i carxofes amb alloli

Postres
Crema catalana
○
Xarrup de mandarina

Preu per persona 27,50 €
Aigua, vi i cafè inclòs



Informació i reserves
93 131 25 00
c/ Estació 33, La Granada del Penedès

SEGUEIX-NOS A LES XARXES

PER LLEPAR-S'HI ELS DITS

L'ARBOÇ

LA VEREMA

Cuina mediterrània de temporada
Menú diari, festiu i menú arrosser.
De dilluns a diumenge de 13 a 16 h.
Nits amb reserva prèvia (mínim 10
persones)
Av. Penedès, 5. Tel. 977 16 71 81

CASTELLET

EL BARRETET

Esmorzars de forquilla.
Terrassa amb vistes.
Dilluns no festius tancat.
Dimarts a diumenge, menú diari,
i cap de setmana, carta.
C. Nou, 17 - Tel. 93 102 22 69

LA GRANADA

LA BÒBILA

Tapes, plats freds i calents.
Menú diari de dilluns a divendres.
Carta.
Terrassa exterior.
C. Estació, 33 - Tel. 93 131 25 00

SUMOLL

Terrassa. Música en viu.
Menús.
Ctra. Sant Sadurní, km 8
Tel. 93 897 50 89

GELIDA

CAN PANYELLA

Dies feiners menú migdia. Hotel.
Obert tots els migdies,
divendres i dissabtes nit
Camí Can Valls, s/n.
Tel. 93 779 23 05 - 93 779 21 45

ELS MONJOS

CA N'AYXELÀ

Cuina casolana i braseria
Menú diari i festiu. Dimarts tancat
Ctra. Vilafranca - St. Jaume, km 2,5
Tel. 93 898 11 17

PACO

Cuina tradicional. Tapes
Menú diari. Banquets.
Dilluns a diumenge de 5 a 24 h.
Av. Cal Rubió, 36. Tel. 938980376

PACS DEL PENEDÈS

CAL CASOLES

Cuina mediterrània i brasa
Menú diari i menú per a grups
Dilluns a diumenge de 13 a 16 h.
Desembre divendres i dissabtes
nits. Dimarts tancat
Maset dels Conills, s/núm.
Tel. 647 56 36 61

EL PLA DEL PENEDÈS

MESÓN CA'N ÒSCAR

Especialitats en brasa i cuina
casolana. Menú diari i menú
per grups
Dimarts a diumenge de 10 a 17 h.
Divendres i dissabte de 20 a 24 h.
Masia Cal Pesseric, 1.
(Barri Els Pujolets).
Tel. 93 743 10 09 - 618 86 33 26

LA RÀPITA

L'ARC

Cuina casolana.
Dilluns a divendres menú diari.
Dissabte menú festiu.
Diumenge tancat.
Av. Penedès, 57.
Tel. 93 898 38 78

SANT MARTÍ SARROCA

CASANOVA

Cuina moderna. Menú degustació.
Tancat dilluns, dimarts
i diumenge nit.
Finca Cal Tòfol, Barri Rovellats,
La Bleda.
Tel. 93 743 11 70

SANT PERE DE RIUDEBITLLES

LA TAVERNA D'EN SILÈ

Cuina catalana i tradicional, de
temporada i proximitat.
Dinars de menú i sopars a la carta.
Obert de dimecres nit a diumenge
migdia.
C. Hospital, 10.
Tel. 938995863

SANT SADURNÍ D'ANOIA

CAN QUETU

Menjars típics. Especialitats
a la brasa.
Dilluns i dissabtes, tancat.
C. Tarragona, 25-26
Tel. 93 891 02 57

LA TERRASSA DEL MASET

Especialistes en brasa.
Menú especial cap de setmana.
C. Anselm Clavé, 18
Tel. 93 128 19 62

VILAFRANCA DEL PENEDÈS

CAN BELLÉS

Brasa i cuina casolana.
Menú diari i cap de setmana.
C. Amàlia Soler, 179
Tel. 93 817 43 63

DOMO

Cuina mediterrània/italiana
Menú diari dilluns a divendres.
Menús per a grups.
Dill. a div. de 13 a 16 h i 20 a 23 h.
Dissabte de 20.30 a 23.30 h
Diumenge tancat.
Francesc Macià, 4. Tel. 93 817 24 26

LA GARNATXA

Especialitat en arrossos
i tapes de peix fresc.
Obert de dilluns a dissabte
de 8 a 24 h i diumenges d'11 a 24 h.
Av. Tarragona, 59
Tel. 93 817 19 96

RESTAURANT CAN BELLÉS



Menú diari 12,90 €
Menú caps de setmana 26 €
Brasa i cuina casolana

C/ Amàlia Soler, 179
93 817 43 63
VILAFRANCA DEL PENEDÈS

Bar Restaurant Paco

Av. Cal Rubió, 36 · Tel. 938 980 376
Santa Margarida i els Monjos



Sant Esteve i 1 de gener *Terminem habitacions*

Aperitius de benvinguda
PRIMER PLAT
Canelons de rostit de l'àvia amb beixamel
trufada
Sopa de peix i marisc amb arròs
Bouquet d'amanida d'hivern
amb formatge de cabra, fruits de
temporada a la vinagreta de taronja
Sorbet de mandarina
SEGON PLAT
Delícies de llom de bacallà gratinat amb mel
amb patata panadera

Garrí rostit amb patates al plat amb safrà
Melós de vedella a l'oportó amb cebeta
glassejada
Suprema de lluç al forn tradicional
POSTRES ESPECIALS DE LA CASA
Vi del Penedès, Cava brut
Cafè i licors

MENÚ INFANTIL (menors de 13 anys)
Macarrons, pollastre arrebossat, croquetes,
beguda i postres

PREU ESPECIAL 25 € PER PERSONA

12 € IVA inclòs

Menús per a grups, des de 18 €
Sopar de Cap d'Any, 65 € - Dinar de Reis, 20 €

MENÚ DE CAP D'ANY

APERITIU
Carpaccio de gambes amb oli d'all i bitxo

PRIMER
Canelons de pularda amb crema de rossinyols

SEGONS
Morro de bacallà confitat al "Pil Pil" de festucs
o
Melós de vedella a baixa temperatura amb "parmentier" trufat

POSTRES
Tiramisú de fruita de la passió
Pa, aigua, vi, cava, torrons, cafè i cotilló

PREU 50 €



Cal Cassoles,
Maset dels Conills s/núm.
Pacs del Penedès. Reserves
647 563 661

Vols que el teu restaurant arribi a 25.300 llars?

Anuncia't a la nova guia de restaurants del Penedès

Truca'ns al tel. 936 766 846 i t'informarem

Música en viu!

Cap d'Any 2017 al Restaurant Sumoll!

Aquest Cap d'Any al Restaurant Sumoll t'ofereix una nit màgica, gastronomia de qualitat i música en viu. Fes la teva reserva!

Reserves: Tel.: 93 897 50 89
Restaurant Sumoll | Ctra. Sant Sadurní Km. 8 | 08792 La Granada

LA VEREMA RESTAURANT

ENCARREGA EL TEU MENJAR PER A AQUESTES FESTES DE NADAL

NOVETAT! Properament menjars per emportar i càtering

Menús a mida per a dinars i sopars d'empresa, informa-te'n

MENÚ 24, 25 I 26 DE DESEMBRE

PRIMERS
Cruixent farcit de llamantol i bou de mar
Amanida tèbia de bolets a l'aroma de romaní
Canelons de l'àvia
Crema de galeres amb broqueta de gambes

POSTRES
Tronc nadalenc
Torrons

Aigua sense gas, una ampolla de vi de la casa per a cada quatre persones i pa

SEGONS
Ànec mut del Penedès a la catalana
Cuixa ibèrica amb salsa de moscatell
Rap amb cansalada ibèrica i oli d'alfàbrega

35 € per persona IVA inclòs

Av. PENEDÈS, 5 · 43720 L'ARBOÇ (TGN) · TEL. RESERVES: 977 167 181
catering.laverema@hotmail.com

Anuncieu-vos a La Fura

publicitat@lafurapenedes.cat
93 676 68 46

La Terrassa del Maset
BAR - RESTAURANT

Menú de Nadal 25 € IVA inclòs

pica-pica
Croquetes de carn casolanes
Musclos a la marinera
Taula de pernil Ibèric

segon a escollir
Entrecot de vedella amb salsa de pebre verd
Suquet de peix i marisc
Anec rostit amb prunes i pinyons
Assortiment de torrons

entrants a escollir
Escudella de Nadal
Canelons de rostit
Crema de marisc

postres
Crema Catalana amb galeta cookie
Brownie de xocolata
Sorbent de llimona al cava

En el preu està inclòs: el pa i la beguda (1/2 ampolla de cava o de vi per persona o refresc)

TENIM RESERVATS PER GRUPS

c. Anselm Clavé, 18 · Sant Sadurn d'Anoia · 93 128 19 62 · 638 617 767

RESTAURANT CA N'AYXELÀ
CUINA CASOLANA I BRASERIA

Menú de Cap d'Any

Petits entrants de benvinguda
Consomè d'aus de corral
Hummus de remolatxa amb llagostins amb els seus entrebancs i brots de lleties
Sorbent de llimona a la menta fresca
Filet de vedella de Girona "al broche" amb patata baby i pebrot
Borratxo de xocolata amb cireres i coulis de kiwi
Cafès i licors
Vins i cava Canals i Casanovas
Bossa de cotilló i raïm de la sort

PREU PER PERSONA 78€ IVA INCLÒS

BALL AMB EL CONJUNT MEMORY
A la mitja part del ball COCA, XOCOLATA I TORRONS

Menú de Sant Esteve i Any Nou 25€ + IVA

BANQUETS DE CASAMENT

RESERVES Tel. 93 898 11 17
Ctra. Vilafranca - Sant Jaume, km. 2,5
08730 Santa Margarida i els Monjos

DIMARTS TANCAT

La Garnatxa
ARROSSERIA

TAPES DE PEIX FRESC
ESPECIALITAT DE LA CASA EN ARROSSOS

MENÚ DIARI DE DILLUNS A DISSABTE AMB ARRÓS DEL DIA

MENÚ ARROSSER DIUMENGES A ESCOLLIR ENTRE 7 VARIANTS D'ARRÓS 25€

OBERT CADA DIA!

Segueix-nos a  **Av. de Tarragona, 59 · Vilafranca**
93 817 19 96

GRAN SOPAR DE CAP D'ANY 2017 A L'HOTEL DOMO

ENTRANTS
Vol au vent de gambes i pinya amb salsa rosa
Encenalls de pernil ibèric sobre torradetes
Broqueta de formatge fresc i tomàquet cirera amb toc de pesto
Carpaccio de salmó
Croquetes de ceps

MENÚ
Rap amb cloïses i musclos amb salsa verda
Espàtlla de cabrit al forn

POSTRES
Tronc de Sant Silvestre
Neules i torrons de Nadal
Bossa cotilló i raïm de la sort
Cafès i carret de licors

CELLER
Vi Blanc: Mireia (Gewürztraminer/Muscat) - B. Pinord
Vi Negre: Atrium (Merlot) - B. Torres
Cava: Brut Imperial - Caves Rovellats

GRAN COTILLÓ ELEGANT BALL AMB DISC JOCKEY A CARREC DE DISCOTE-CAT
I de matinada, coca i cava

PREU
SOPAR PER PERSONA 98 € - SOPAR PER INFANT 25 €
SOPAR (2 PERS.) + HABITACIÓ DOBLE AMB ESMORZAR A HOTEL DOMO**** 290 €
SOPAR (2 PERS.) + HABITACIÓ DOBLE AMB ESMORZAR A HOTEL PERE III*** 270 €
SOPAR (2 PERS.) + HABITACIÓ DOBLE AMB ESMORZAR A HOTEL BASIC** 250 €
SOPAR (2 PERS.) + HABITACIÓ DOBLE AMB ESMORZAR A HOTEL AIR PENEDÈS*** 270 €
Descompte de 10 € si fan la seva reserva abans del dia 10 de desembre, només aplicable al paquet complet d'allotjament i sopar
Servei de barra fins a la matinada (no inclòs en el preu) · Check-out fins a les 1h

RESERVES: Tel. 93 817 24 26 · info@domohotel.com · www.domohotel.com

Llom rostit amb taronja i pinyons



Elaboració:

1. Salpebreu la peça de llom i daureu-la ràpidament en una cassola.
2. Escalfeu el forn a 180 °C, col·loqueu el llom en una safata i regueu-lo amb una mica d'oli.
3. Deixeu-lo coure aproximadament vint minuts.
4. Prepareu en un got de 250-300 ml el suc d'una taronja, dos dits de conyac i dos dits més d'aigua.
5. Afegiu-hi els pinyons perquè es vagin macerant.
6. Tombeu la peça de llom i regueu-la amb el preparat del got.
7. Deixeu-lo coure uns vint minuts més, tot mullant amb el suc la peça de carn.
8. Talleu unes rodanxes molt primes de taronja i col·loqueu-les per damunt de la carn, deu minuts abans d'acabar la cocció.
9. Talleu la carn en rodanxes ben primes, afegiu-hi la salsa de taronja i pinyons i guarniu el plat amb la barreja d'enciams.

Comentari dietètic:
La recepta que us proposem és un segon plat molt gustós i de fàcil preparació. El llom és una part del porc força magra, és a dir, amb un baix contingut en greix, i la manera de preparar-lo (rostit) no incrementa gaire el valor energètic del plat, però li proporciona un interessant toc de sabor. La major part de l'alcohol procedent del conyac s'evapora durant la cocció. La guarnició, a base de diferents tipus d'enciams, ajuda perquè el plat resulti lleuger.

En boca

Xavi Viles
Sommelier
@ xaviviles



HONEYMOON 2016 Parés Baltà

VARIETAT
100% parellada
CRIANÇA
Sense criança



Parés Baltà és un dels cellers punters del Penedès pel que fa al cultiu ecològic i biodinàmic. Situat a Pacs del Penedès, elabora aquest monovarietal de parellada de les seves vinyes situades a 650 metres d'altitud.

És un dels vins joves "origen" del celler, fermentat en dipòsit inox durant tres setmanes.

Amb un color groc palla i reflexos brillants que ens descobreixen la seva joventut.

De bona intensitat aromàtica, amb records de fruita blanca madura i algunes notes florals.

A la boca es mostra elegant i llaminer, amb una acidesa justa per no molestar, i un final molt agradable i suau.

Combinarà de meravella amb aperitius, tapes de formatge, foie, sushi i peixos lleugers.

La Bòbila Food

Snack de Benvinguda
Xips de verdures
Bastonets d'oli d'oliva amb espècies i pernil ibèric
Torredeta de ceps amb fons d'anec
Tartar de salmó marinat

Entrant
Carpaccio de pinya amb rom envellit i llagostins amb crema de formatge fumat

Plat principal
Llengot de xai confitat amb poma caramelitzada i salsa de romani i menta
Llom de bocallà amb guisat de bolets i cansalada

Refrescant
Xarup de fruita de la passió amb crema de vainilla

Postres
Tronc de Sant Silvestre amb fruits vermells

Selecció de Vins i Caves
Aigua i pa
Cafès i torrons

Preu per persona 65€

Sopar de Cap d'any 2017
BOSSA DE COTILLÓ I RAÏM DE LA SORT
BALL AMENITZAT AMB GRUP DE MÚSICA EN DIRECTE
SERVEI DE BARRA
XOCOLATA, XURROS I CAVA A LA MITJA PART DEL BALL

C/ ESTACIÓ 33, LA GRANADA DEL PENEDÈS
INFORMACIÓ I RESERVES
93 131 25 00

Serveis

Farmàcies de torn

EL VENDRELL

Divendres 1
Mestres, c. Prat de la Riba, 2
Dissabte 2
Parra, c. Sant Xavier, 23
Diumenge 3
Parra, c. Sant Xavier, 23
Dilluns 4
Bueno, cra. de Valls, 57
Dimarts 5
Juste, c. Les Flors, 74
Dimecres 6
López, c. Benvingut Socias, 60

VILAFRANCA

Divendres 1
Benedicto, c. de la Cort, 37
Dissabte 2
Amadó, c. Sant Pere, 2
Diumenge 3
Jonch, c. Eugeni d'Ors, s/n
Dilluns 4
Av. Tarragona, av. Tarragona, 71
Dimarts 5
Puerto, c. Amàlia Soler, 130
Dimecres 6
Planas, rbla. de la Girada, 15

VILANOVA

Divendres 1
Soler, c. Sant Gregori, 19
Dissabte 2
Gol, c. de la Torre d'Enveja, 43
Diumenge 3
Benavent, Av. Francesc Macià 18
Dilluns 4
Gol, c. de la Torre d'Enveja, 43
Dimarts 5
L'Estació, c. Llibertat, 93-101
Dimecres 6
Ferrer, pl. de la Moixiganga, 5

MOTOR

Els llums d'encreuament



Per AMIC

Els llums diürns són obligatoris per als vehicles nous des de l'any 2011, però, i per als altres vehicles?

La recomanació de la DGT és que portin durant el dia els llums d'encreuament encesos i més ara amb el recent canvi d'hora i l'arribada de l'hivern, en el qual les hores de llum solar són menys i la visibilitat disminueix.

Si el vostre vehicle compta amb llums diürns, no hi ha cap problema, a més els vehicles nous han de muntar aquest tipus de llums des de febrer del 2011. Encara que l'ús dels llums d'encreuament no és una obligació per part de Trànsit, sí que és una seriosa recomanació que cal tenir en compte.

Per què és tan important encendre els llums d'encreuament?

Encara que a simple vista no sembli d'utilitat portar els llums d'encreuament encesos durant el dia, és realment útil, ja que portar-los encesos pot reduir en un 10% les morts en accidents diürns a l'hivern.

Per tot això, la DGT recomana als conductors que no disposin de llums diürns que encenguin els llums d'encreuament dels seus vehicles durant el dia, de manera que el vehicle sigui més visible respecte als altres conductors.

Font: espaciocoches.com

LEGALS



Los Angeles

fransan64@yahoo.es

www.advocatsdetectiuslosangeles.com

DETECTIUS PRIVATS (LIC. 195)
ADVOCATS
ASSESSORIA
ASSEGURANCES

**PREUS
ECONÒMICS**

Consultes telefòniques

Rambla Llibertat, 5 · 08732 LA MÚNIA (BCN)
Tel. i fax 93 891 84 39 · 600 44 83 31

pmm

perezmontalvo
ADVOCATS

ESPECIALISTES EN DRET MATRIMONIAL

DIVORCIS, PARELLES DE FET,
RECLAMACIÓ DE PENSIONS,
MODIFICACIÓ DE SENTÈNCIES...

93 380 54 39
674 533 615

www.perezmontalvoadvocats.com

c. Germanor, 28, 1r, Vilafranca del Penedès

VETERINÀRIA









CAMPANYA D'ESTERILITZACIÓ
TOT INCLÒS

És en els procediments quirúrgics quan més important és tenir un EQUIP VETERINARI QUALIFICAT I DE CONFIANÇA

Durant els mesos d'OCTUBRE, NOVEMBRE I DESEMBRE esterilitza la teva mascota a un PREU REDUÏT. Informa't

Carrer Eugeni d'Ors, 12 Vilafranca del Penedès 93 819 99 17

Av. Barcelona, 11 Polígon Ind. St. Pere Molanta 93 892 51 50

info@viladevet.com · www.viladevet.com

Clínica Veterinària del Penedès





URGÈNCIES 24H.
T. 93 817 22 61

- Especialistes en Cirurgia
- Urgències i Hospitalització
- Radiografia digital i Ecografia
- Analítiques immediates
- ...

MÚTUA VETERINÀRIA PLUSVET

totes les visites, vacunes i molt més des de 299 €/l'any financables



Avda. Barcelona, 12 Vilafranca del Penedès
Pàrquing gratuït Saba Pl. Penedès, C/Cid i zona blava, demaneu-nos tiquet de dilluns a divendres de 9:30 a 20:30 h. Obrim migdies. Dissabte de 10 a 14 h.

www.clinicaveterinariadelpenedes.com Segueix-nos al 



VIGRELA, S.L.

Recuperaciones y Servicios.
(BELLVEI - TARRAGONA)

ATENCIÓN AL CLIENTE

Tel. 977 670 222 - Fax: 977 670 283
Horario: de 8 a 13 h. y de 15 a 19 h.
de lunes a viernes
e-mail: vigrela@telefonica.net

APROVECHE LA OCASIÓN
Y NO PAGUE MÁS IMPUESTOS

Recogemos su vehículo
y le tramitamos la baja al momento

TRAMITAMOS BAJAS PARA PLAN PIVE

TODOS LOS SERVICIOS,
TRAMITACIONES
Y RECOGIDA DE SU VEHÍCULO
A DOMICILIO

TOTALMENTE GRATUITOS

GESTOR AUTORIZADO POR LA JUNTA DE RESIDUOS DE CATALUNYA. E-940.06

LLAR I EMPRESA



JAUME ESTELLÉ NETEJA I DESEMBUSSOS

- Neteja i desembussos de tot tipus de canonades i desaigües.
- Manteniments periòdics de comunitats, naus industrials, magatzems i pàrquings.
- Servei d'urgències 24h i festius.
- Disposem d'equip de TV, desembussadora d'espirals i màquina de desembussos de cuines i banys.
- Tenim detector de traçats de canonades.
- Neteges i inundacions.

Mòbil: 687 43 68 22 · Fax 93 890 51 77 · empresesje@hotmail.es
08720 Vilafranca del Penedès



L'aquari com a decoració

possibilitat que pugui la temperatura interior de l'aquari, provocant canvis bruscos que afecten molt negativament els peixos. Així, també hem d'evitar els llocs on hi hagi corrents.

L'aquari s'ha de situar lluny de qualsevol tipus de font elèctrica. D'aquesta manera evitem que les possibles esquitxades quan el netegem puguin arribar a provocar algun curtcircuit.

Els aquaris són uns dels elements claus del Feng-Shui i el lloc perfecte per situar-los serà aquell del qual podem gaudir de la seva bellesa i que ens ajudi a relaxar-nos els dies en què estiguem més estressats de l'habitual.

Font: www.decorainteriorismo.com

Per AMIC

Els aquaris s'han convertit no només en una manera de tenir mascotes a casa, sinó en un detall decoratiu que és tendència en els darrers anys. A l'hora de col·locar un aquari com a element decoratiu, està clar que la primera premissa que cal tenir en compte és on el situem. Hi entraran en joc dos aspectes, el merament decoratiu i el que afecta el benestar dels

peixos. Serà aquest darrer aspecte el que haurem de tenir més en compte, ja que és l'única manera d'assegurar-nos que els peixos tinguin una bona salut.

L'aquari mai ha d'estar situat prop de les finestres, ja que l'excés de llum provoca l'aparició d'algues que acabaran embrutant l'interior de l'aquari. A més, augmenta la



TRUCAN'S 938 18 11 33

Alarma amb anàlisi de vídeo gratuït

29 €/mes + IVA

- > Sistema gestionable a través d'App
- > Control remot des de Smartphone
- > Avís immediat a la Polícia

* l'instal·lació té un cost de 99 € + IVA

www.digittecnic.com

REGYCOM
ENREGISTRADORES · TPV'S TÀCTILS · ORDINADORS



c. Josep Pers i Ricard, 16-18 Baixos
08800 Vilanova i la Geltrú
info@regycom.com
serveitecnic@regycom.com
Tel. 93 814 41 41 · 93 814 41 42
Fax 93 811 52 04

TPV-compacte 15" tàctil
CONCORD-303
CALAIX
IMPRESSORA
PROGRAMA ÀGORA TPV
INSTAL·LACIÓ A DOMICILI
ASSESSORAMENT

SENSE QUOTES MENSUALS
SENSE MANTENIMENT MENSUAL
SENSE CONDICIONS
SENSE RENOVACIÓ DE PROGRAMA

... I ara per 0 €*

A vegades hi ha decisions importants que marquen la diferència. Aquesta en pot ser una
+ 40 ANYS D'EXPERIÈNCIA
Servei tècnic presencial propi
* assegurança anual de manteniment.



Consulta totes les notícies a www.lafurapenedes.cat

AMB TOTA SEGURETAT



SISTEMES INTEGRALS DE SEGURETAT ARCAT SL

CENTRAL RECEPTORA D'ALARMES

- Instal·lació, reparació i manteniment de sistemes de seguretat
- Servei tècnic
- Control d'accessos
- Circuit tancat de tv amb gravació i transmissió d'imatge

Pressupost sense compromís
CONSULTI'NS

c. Sant Joan, 14 Entresòl 3a
08720 VILAFRANCA DEL PENEDÈS
Tel. **93 892 24 50**
sisarcat@sisarcat.com
DSGC 11/1999



ALBERT

- Neteja i desembussos de canonades
 - Buidats de fosses sèptiques
 - Neteja de cisternes i pàrquings
 - Servei d'aigua no potable
- Disposem de màquines d'última generació
 - Servei de manteniments
 - Garantim els nostres serveis
 - Serveis urgents
- Inspecció de canonades amb equip de T.V.

Tel. 617 78 86 40
647 19 71 06
albertdesembussos@hotmail.com

SERVEI DOMÈSTIC I TOT TIPUS DE NETEGES

TEL. 93 817 39 33 - Fax 93 817 41 77
forja@forjavilafranca.com

- Treballs de neteja domèstica amb personal afiliat a la S.S., accidents, respon. civil, riscos laborals, etc.
- Dies i hores segons necessitats
- Pressupostos sense compromís

E.M.T.I.² S.L. Rambla de la Girada, 39
Vilafranca del penedès www.tractamentsneteges.com

SALUT

Protegir la pell també és important a l'hivern

Per AMIC

Decididament la roba més lleugera ja està a l'últim racó del nostre armari. Però no t'equivoquis!, si vols evitar les taques solars a la pell, has de mantenir molt a mà els fotoprotectors. I és que amb l'arribada del fred ens oblidem de la protecció solar, però a la tardor i l'hivern també hem d'utilitzar cremes amb SPF per mantenir una pell més jove i atractiva.

Per fi podem dir que tothom sap que ha de protegir la seva pell a l'estiu, però ara la nostra missió és conscienciar que també és imprescindible durant la resta de l'any, perquè "l'èxit en el tractament de les taques no recau només en el fet d'aclarir-les, sinó també a evitar la seva aparició i reparació".

Els raigs solars ens afecten durant tot l'any. A la tardor, però sobretot a l'hivern, els rajos UVB disminueixen i augmenten els raigs UVA que, amb un alt grau de



penetració a la pell, són un dels principals causants del seu envel·liment i de l'aparició de taques.

Quan parlem de taques, és fonamental la prevenció, per a això és imprescindible la utilització de filtres solars. És especialment important utilitzar fotoprotectors quan tens tendència a l'aparició de taques, estàs seguint un tractament despigmentant, t'has fet un peeling o exfoliació, t'has depilat o aprofites els raigs del sol hivernal en una terrassa.

Risc a la muntanya

Un altre moment en què és absolutament imprescindible que utilitzis

un fotoprotector és quan vas a la muntanya. Per cada 1.000 metres que pugues, la intensitat dels raigs solars augmenta fins a un 12%. A més la neu acabada de caure reflecteix els raigs ultraviolats cinc vegades més que la sorra seca de la platja. T'has parat a pensar com poden incrementar-se les taques facials per no utilitzar un fotoprotector durant les teves excursions?

Per tot això, el nostre millor consell és que utilitzis un SPF de protecció extrema quan vagis a la muntanya, fins i tot si el dia està ennuvolat, ja que fins al 80% de la radiació solar pot traspasar una capa lleugera de núvols.

ATENCIÓ INTEGRAL A LA DONA I FAMÍLIA

Fisioteràpia · Osteopatia · Dietètica i Nutrició
Llevadora · Psicologia · Teràpies complementàries
Reeducació del sòl pelvià, gimnàstica abdominal hipopressiva, embaràs, preparació al part i recuperació post-part
Core · Cursos per a la salut de l'esquena

c. Oriol, 24 · Vilafranca del Penedès · www.elna.cat · info@elna.cat · Tel. 619 614 203

Mar Sauret Freixas

PSICÒLOGA I PSICOTERAPEUTA

Tractaments per a adolescents i adults

Estrès · Ansietat · Insomni
Depressió · Fòbies · Hipocondria
Dificultats d'adaptació...

c. Santa Digna 7, 3r 2a
Vilafranca del Penedès **Tel. 617 628 643**

IGNASI ROIG

GINECÒLEG

CONSULTA GINECOLÒGICA
ECOGRAFIA 4D

HORARIS Dimarts de 8 a 12h. Dimecres de 16 a 20h.
Dijous de 17 a 21h.

c. Oriol, 24 1r 4a · 08720 Vilafranca del Penedès
Tel. 93 169 42 05 · www.ignasiroig.com

Servei Mèdic Montgròs

Renovació del carnet de conduir 55 € tot inclòs

(inclou foto de carnet, taxes DGT i taxes de gestió)

NOVA OBERTURA A SANT PERE DE RIBES
De dilluns a divendres de 17.30 a 19.30 h
c. Miquel Àngel, 79 Les Roquetes
Tel. **93 141 86 13**
medicmontgros@gmail.com

L'app 061 CatSalut Respon al teu mòbil

Permet al 061 geoposicionar-te i accedir a la teva història clínica per atendre't millor

- 200 metges, infermers i tècnics al teu servei
- 24h / 365 dies l'any

Pots trucar-hi, buscar-hi centres sanitaris, i accedir a consells,

PSICOLOGIA I SEXUALITAT

LLUÍS FORTUNY i ROQUER
Màsters en Sexualitat Humana;
Màster en Psicopatologia i Màster en Psicoteràpia

Disfuncions sexuals, problemes de parella, depressió, ansietat, fòbies, obsessions, etc.

Passatge d'Antoni Sabaté Mill, 3 1r · VILAFRANCA DEL PENEDÈS
Tel. 617 86 50 25 · lfortuny@copc.cat

FRANCA DENT

Clínica Dental

Truca'ns al **93 817 05 45**
Obert de 9h a 20h.
www.franca-dent.com
NO SOM UNA FRANQUICIA

La teva clínica de confiança a Vilafranca del Penedès.

- Primera visita gratuïta i presupost sense compromís.
- Financem els tractaments.
- Servei d'urgències.
- Totes les especialitats.

Atenció a socis de:
ASSISTÈNCIA SANITÀRIA DENTYRED, FIATC

Segeix-nos a: Pg. Rafael Soler, 5-6 baixos (cantonada General Cortijo) 08720 Vilafranca del Penedès

BELLESA



Errors quan ens maquillem

Per AMIC

Són moltes les ocasions en què, després de maquillar-nos, notem que no ens agrada el resultat final, encara que no en sabem massa bé el perquè.

En aquest sentit, una de les errades que podem cometre és el de maquillar-nos sobre restes de maquillatge, sense procedir primer a netejar la cara.

A més, en moltes ocasions no acabem d'encertar amb la base que més ens convé en funció del nostre tipus de pell i escollim una que fa més patent determinats tipus d'imperficcions. Així, per exemple, en una pell normal-seca el més adequat és utilitzar una base líquida hidratant, ja que d'aquesta manera aconseguim un aspecte homogeni en textura. I perquè el color de la base sigui l'adequat per a la nostra pell, l'hem d'escollir del mateix to o d'un menor.

També hem de tenir cura amb el corrector, ja que sovint apliquem major quantitat de la necessària i no ho difuminem de manera adequada.

L'excés de coloret o de pòlvors translúcides és una altra de les errades que podem cometre. S'han d'aplicar a les zones on no hi ha arrugues i sempre tenint en compte la forma del rostre.

Per últim, compte a l'hora d'utilitzar el contorn d'ulls, ja que a vegades optem per un color clar quan el natural és un color fosc. El millor és perfilar sempre amb marró o negre.

Font: bellezaconsejos.com

JARDINERIA

Mantenir la piscina a l'hivern



PXHERE

Per AMIC

Per no tenir l'aigua de la piscina malaguanyada i per aprofitar-la d'un any per l'altre, és molt important que durant la temporada d'hivern en mantinguem el tractament. Amb una bona desinfecció i un manteniment mínim, podem conservar l'aigua, els filtres i les conduccions fins a la primavera.

El procés d'hibernació comença quan la temperatura de l'aigua és inferior als 15 °C. Aleshores hem de netejar exhaustivament el vas, aplicar una cloració de xoc i corregir el pH fins que el valor es trobi entre el 7,2 i el 7,6. Així mateix, hem de deixar el filtre en funcionament per garantir una bona distribució del producte.

És convenient que abaixem el nivell de l'aigua de la piscina i que hi col·loquem un flotador. L'objectiu és atenuar la possible congelació de les capes superficials de l'aigua i evitar que el gel pressioni les parets del vas. També és necessari que posem en funcionament el filtre de forma periòdica i, en cas de pluja, que controlem els paràmetres de clor, brom i pH.

També hem de saber que la utilització de cobertors ajuda a mantenir l'aigua en bones condicions, evita que es congeli i serveix per prevenir possibles accidents.

Font: Ajuntament de Sant Cugat

MODA

AVANÇAMENT NÚVIES 2018

VESTITS DE FESTA A PARTIR DE 20€

Vestits de núvia a partir de 100€ en tallatge i fets a mida a partir de 350€.

Fem roba a mida Arreglem tot tipus de roba (vores, cremalleres, entrar...)

www.noviasjanna.com

Nati Soler · Llevant, 35 · Llorenç del Penedès
Tel. 977 67 81 84 · 619 831 837
TRUCAR PER CONSULTAR HORARIS

f NOVIAS JANNA & NATI SOLER

FORMACIÓ

ACTIVITATS DE GESTIÓ ADMINISTRATIVA

inici: 21/12/2017 - final: 29/10/2018 840h + 80h pràctiques
De dilluns a divendres de 09:00 a 14:00h
Formació subvencionada

Intoleràncies alimentàries

inici: 13/12/2017 - final: 25/01/2018
dimarts i dijous de 17:00 a 19:30h (excepte 1er dia)
Formació subvencionada

AULA

Passeig Camp dels Rolls, 9, 1a planta
Despatx 10 (costat RENFE) · 08720 Vilafranca del Penedès

Tel. (+34) 93 890 20 47 · formacio@aulapenedes.cat · www.aulapenedes.cat

JARDINERIA



NETEJA DE PARCEL·LES
PODA I TALA D'ARBRES
NETEJA CONSTRUCCIÓ I MANTENIMENT DE JARDINS · COL·LOCACIÓ DE GESPA NATURAL I ARTIFICIAL
TANQUES METÀL·LIQUES
SERVEIS PER LA VINYA

* PRESSUPOST SENSE COMPROMÍS



DANI GARCIA FONT 610 980 364 · forestalpenedes@hotmail.com · forestalpenedes

C

Classificats

× AMISTAT

SÓC PREJUBILAT sense cap compromís, m'agradaria conèixer una dona per possible relació estable. Tel. 654.978.602

× COMPRA/VENDA

ES VEN arada doble més una sembradora, elevador, tallavergues i cultivador. Tel. 689.216.898.

PAGÈS ven oli d'oliva verge arbequina. Collita pròpia. Tel. 636.191.980.

VENDO botellas antigues. Tel. 628.818.231.

ARMARIOS roperos clásicos de una, dos y tres puertas. Maderas de calidad. Liquidamos desde 200 euros. Tel. 628.675.584.

COMPRO discos de vinil al millor preu. Pop, rock, heavy... anys 60, 70, 80, i entrades de concerts antigues. Pere, 627.215.486.

× DIVERSOS

NECESSITA diners? Capital privat, hipoteques, refinançament hipotecari en una sola quota. 690.197.863.

× ESOTERISME/VIDENCIA

TAROTISTA profesional, máxima seriedad garantizada, resuelvo todas tus dudas. 617.384.177.

× PÀRQUINGS

LLOGO pàrquing començament carretera de Moja 4, Vilafranca. Tel. 695.191.535.

× TRASPASSOS NEGOCIS

Navarrete
Tu experto en electrodomésticos
DE SANTA MARGARIDA I ELS MONJOS

TRASPASSA EL NEGOCI

Inclou botiga online ecommerce www.navarreteonline.com i ecommerce de la web centrada en el primer preu www.beesmart.es

Interessats contactar al 670 68 67 30 o a l'email alvaro.navarrete@navarreteonline.com **85.000 € (sense estock)**

ES TRASPASSA negoci de moda en ple funcionament a Vilanova per jubilació. Informeu-vos al 635.046.631.

× TERRENYS

ES VEN vinya de 4 jornals a Sant Martí. 646.517.928.

× MOTOR

COMPRAMOS vehículos: Turismos, 4x4, furgonetas. Con o sin ITV, averiados, accidentados, con deudas o embargos. Seriedad. 625.238.268 whatsapp.

CONTINUA A LA PÁGINA SEGÜENT >>

× RELAX

ESPAÑOLA titulada masajista en Vilanova i la Geltrú. Tel. 602.069.886.

TRANSEXUAL Any. Vilafranca. Amb mi fliparàs. Massatges, soleta, sortides. 638.471.051.

VANESA t'espera sola a casa. Només gent seriosa. Tel. 698.468.906.

GEMMA catalana. Massatges professionals, esportius. Atenc sola sense presses, apartament privat. 671.180.932.

MIREIA. Novetat a Vilafranca. Massatges més complements. Atenc sola només dimarts i dijous. 695.052.034.

TRANSEXUAL Yenny, 24 años. Todo un encanto, femenina, dulce y complaciente. Sitio discreto. Calafell. 693.430.618.

CALAFELL: Mauricio 26 años. Masajes en camilla, servicios completos. Soy activo y pasivo. Discreción. 651.146.581.

MASAJISTAS orientales. Nuevo en Vilafranca. Tel. 698.516.605.

EVA catalana, francès natural. 39 anys. Massatge tântric. 659.863.920. Susana 632.152.492.

RUSA. Rubia y explosiva, delgada, guapa, fiestera, viciosa. Ven, haré realidad tus sueños. 699.921.781.

M. JOSEP. Madureta experta en sexe. Petons, molt viciosa. 617.581.301.

NUEVA masajista profesional. Morbo, sensualidad, complaciente. Sin prisas. Tel. 664.806.999.

CATALANA dolça, carinyosa, passional. Tots els serveis. Francès natural. 680.714.803.

2 CHICAS para ti 50 euros, Experiencia única. Vendrell. 653.460.239.

EL VENDRELL. Laura 25 años, nueva. 20 euros revolcón. 653.460.239.

EL VENDRELL. Marina rusa, rubia, delgada, nueva. 20 euros 653.460.239.

EL VENDRELL. Sofía 27 años, guapa, nueva. 20 euros. 653.460.239.

LIDIA catalana, des de 20 euros. Tots els dies. Truca'm tel. 627.718.815.

ANDREA. Vilafranca. Masaje con final feliz. A partir 20 euros, 1 hora 50 euros. 631.995.925.

TANIA. Rusa. rubia, simpática, fiestera. 24 horas. A partir 20 euros. 632.014.596.

MASSATGISTA madureta catalana. Hores concertades. Tel. 617.249.384.

CAMILA. Chica nueva 20 años. Masaje relax. 24 horas, vídeo, copa. Tels. 636.850.522- 698.333.345.

ÀGATA. Mulata tetona, cachonda. Sí a todo. Tel. 631.115.809.

EL VENDRELL. Carla, particular, ninfómana, cariñosa, pechugona, educada. Nueva dirección. Servicios desde 20 euros. 636.912.063

MÓNICA 50 €
1 HORA

Vilanova i la Geltrú

De 8 a 18 h.

647 910 867

AMAZONAS
PRIVADO Y DISCRETO
NICOL BRASILEÑA Y THAIS

VILAFRANCA
93 817 57 45
COPA 24 H. TODOS LOS SERVICIOS
DESDE 20 €

CASA "SHIVA"
Vilafranca
Olga, Eli i Gemma

Novia

Massatge tântric i tota classe de serveis

610 340 527 674 109 166 615 083 543

PISO NUEVO EN VILAFRANCA

UNA COPA GRATIS

4 CHICAS 24 HORAS

Tel. 631 958 562

EN VILANOVA
638 096 454 - MARTA

50 euros 1 hora
De 11 am a 21 pm

ORIENTALES ASIÁTICAS
Vilafranca
c. Gaiçeran,
esquina calle de la Font
Tel. 697 899 298

MODELO MAYOR DE 18 AÑOS

JENNY FOTO REAL 22 AÑITOS

VÍDEO COPA VISA

24H

OLGA 22 AÑITOS A PARTIR DE 20€

935 385 222
674 426 431

PARAISO del PLACER

Modelo mayor de 18 años

AMBIENTE CLIMATIZADO
COPA GRATIS
ALQUILER DE HABITACIONES

660 26 66 04
660 21 77 40

VISA

ESTEVE
www.esteve-sa.com - info@esteve-sa.com
Tel. 977 66 13 12 - 977 66 39 21
CONCESSIONARI OFICIAL

LIGIER Freedom to move

MIERGEAR

SUZUKI GRAN VITARA 1.9 DDIS 199 € / mes sense entrada	NISSAN QASHQAI 1.6 DCI 4X4 2014 380 € / mes sense entrada	FORD FIESTA 1.4 TDCI 90.000 Km. 4.800 €	MINI COOPER 1.6 111.000 Km. 6.350 €	PEUGEOT 407 2.0 HDI 124.000 Km. 7.650 €
--	--	--	--	--

Classificats

VE DE LA PÀGINA ANTERIOR >>

✳ HABITATGE

BUSCO casa de poble encara que s'hagi de restaurar, a ser possible amb pati o terreny. Tel. 93.321.22.81.

COMPRO masia o casa camp restaurada o per restaurar, amb terreny. Tel. 93.321.48.52.

SE VENDE precioso piso Sant Julià, cèntric. 145.000 euros. Oportunitat. 722.137.362.

VENDO piso Vilafranca, zona Sant Julià. 95 m². Tel. 617.797.689.

CASA entremetgera Avinyonet. Perfecte estat. 195.000. Molt bones vistes. 647.986.824.

✳ SERVEIS

CONSTRUCCIÓ de pous, Ordal. Tel. 93.817.92.21 - 626.498.781.

MUDANCES i guardamobles Detectrans. Passeig Rafael Soler, 48, Vilafranca. Tel. 93.890.48.27, ortegaarmero@hotmail.com.

MUDANZASLOPEZVILANOVA.ES. 659.394.299. Transports, muntatges, embalatges, guardamobles, elevamobles, www.mudanzas-lopez.es. 93.893.40.80, mudanzas.lopez@hotmail.com.

ARQUITECTE. Cèdula d'habitabilitat i certificats energètics des de 85 euros més IVA. 657.989.467.

ARQUITECTE. Inspecció tècnica d'edificis, obligatòria per tots els edificis plurifamiliars. 600.736.800.

ES VEN llenya per focs i estufes al detall i portada a domicili. 93.899.50.26

MUDANZAS. Limpiezas generales. Recogemos muebles, electrodomésticos... Tala árboles. Albañilería. Económico!!! 698.445.749.

CERRAJERÍA Montaña. Puertas metálicas. Reparaciones y colocación de motores. Precios económicos. Dos años de garantía. Reparaciones urgentes. Tel. 607.343.530.

MUDANZAS. Mantenimiento jardinería y pintura. Reparación de electrodomésticos. 660.811.957 - 600.006.534.

SE OFRECE furgoneta por horas, a 10 euros/ hora. 602.419.117.

LLENYA d'olivera, pi, alzina, cep. Entrega a domicili. Pressupost sense compromís. Treballs de jardineria, tala, poda, plantació, desbroç i neteja de terrenys. Tel. 650.967.199.

Poseu els vostres
anuncis classificats
a **La Fura**
publicitat@lafurapenedes.cat
93 676 68 46



✳ TREBALL

RESTAURANT Alt Penedès selecciona personal con amplia experiencia en parrilla y brasas. Interesados remitir c.v. al mail: abg5677@gmail.com. Tel. móvil 672.740.298.

ES BUSCA persona major de 30 anys, amb experiència, per fer tasques de comptabilitat i oficina a hores. Interessats enviar c.v. al mail: abg5677@gmail.com. Tel. mòbil 672.740.298.

M'OFEREIXO per cuidar avis. Matins, hores, fer companyia hospital, residència. 676.716.881.

SE OFRECE señor para oficios varios o para cuidar personas mayores. 646.931.824.

VILAFRANCA. Operari muntador mobles: B1, experiència, iniciativa. Currículum a: administracion@moblesoficinaocasio.com

ES BUSCA enginyer de ponts i camins, amb experiència en el sector i en l'àmbit comercial. 620.791.928.



TALLERS ATZERÀ
Es necessita
electromecànic d'automoció
amb experiència
Enviar cv
a tallersatzer@gmail.com



**CONVOCATÒRIA DE PLAÇA:
TÈCNIC/A DEL SERVEI
D'INICIATIVES ECONÒMIQUES**

Titulació requerida: d'estudis universitaris superiors o de grau, en Ciències del Treball, Economia, Ciències Socials, Administració i Direcció d'Empreses, Ciències Polítiques, Estadística, Màrqueting i Investigació de mercats o Relacions Laborals i Ocupació.

Resolta la convocatòria, **es constituirà una borsa de treball** d'acord amb la puntuació obtinguda.

Presentació de sol·licituds fins al dilluns 11 de desembre de 2017.

Informació completa de la convocatòria al web www.mancomunitat.cat

Celler del Penedès necessita
**AUXILIAR ADMINISTRATIU/IVA
PER A ATENCIÓ AL CLIENT**

Les feines a desenvolupar seran atenció al client, atenció telefònica, facturació, arxiu i altres tasques administratives.

Es demana:
Experiència mínima 3 anys.
Estudis Cicles Formatius Gestió Administrativa.
Domini de Microsoft Office.
Imprescindibles català, castellà i bon nivell d'anglès.
Habilitats de comunicació.
Persona dinàmica, empàtica i ordenada.

S'ofereix:
Contracte temporal/indefinit.
Jornada completa.
Perspectiva de feina estable.
Sou entre 18.000-20.000 € bruts anuals.

Cal carnet i vehicle per arribar a l'empresa.
Enviar currículum vitae amb fotografia a: oferta8998@hotmail.com

**EMPRESA D'ALIMENTACIÓ DE L'ALT PENEDÈS
PRECISA INCORPORAR**
**PERSONA PER A PREPARACIÓ DE
COMANDES + GESTIÓ MAGATZEM**

Requerim:

- Preparació de comandes de clients per rutes dels xofers de l'empresa, i per agències de transport.
- Experiència prèvia en la indústria alimentària en lloc similar (radiofreqüència).
- Experiència en la gestió de magatzem de producte de venda.
- Capacitat de treball en equip, persona responsable, dinàmica i proactiva.
- Coneixement d'ofimàtica.
- Habituda a treballar amb sistemes d'assegurament de la qualitat (BRC / IFS / APPC).
- Català- castellà.

Busquem un perfil de preparador de comandes de clients, organitzades per rutes de transportistes propis i agències de transport. S'ha de responsabilitzar de la gestió del magatzem de producte de venda.

Oferim:

- Incorporació immediata i remuneració segons aptituds.
- Contracte estable a jornada completa.
- Formació continuada a càrrec de l'empresa.

**Les persones interessades envieu CV a:
treballa-amb-nosaltres@mitjans.barcelona**

CHICA seria y responsable busca trabajo de limpieza, cuidado de personas mayores y niños. Tel. 666.410.791.

SEÑORA con mucha experiencia busca trabajo de cuidado personas mayores, limpieza. 632.526.110.

CHICA busca trabajo de limpieza o cuidar abuelos, con coche. 652.132.917.

Fusteria de Vilafranca busca OPERARI per a incorporació immediata, ajudant, oficial 2a, oficial 1a.
Interessats enviar currículum a:
fusteria.curriculum@gmail.com

COMUNITAT TERAPÈUTICA de l'Alt Penedès SELECCIONA:

PROFESSOR LLICENCIAT EN CIÈNCIES
per a escola en centre sociosanitari
on s'imparteix l'ESO, Batxillerat i CFGM

Imprescindible CAP i vehicle propi
Enviar CV a info@fontfregona.com

COMUNITAT TERAPÈUTICA de l'Alt Penedès SELECCIONA:

**EDUCADORS SOCIALS
TREBALLADORS SOCIALS
INTEGRADORS SOCIALS
MONITORS DE LLEURE**

Imprescindible titulació oficial i vehicle propi
Enviar CV a info@fontfregona.com

COMUNITAT TERAPÈUTICA de l'Alt Penedès SELECCIONA:

PROFESSOR LLICENCIAT EN LLETRES
per escola en centre sociosanitari
on s'imparteix l'ESO, Batxillerat i CFGM

Imprescindible CAP i vehicle propi
Enviar CV a info@fontfregona.com

COMUNITAT TERAPÈUTICA de l'Alt Penedès
SELECCIONA:

AUXILIAR ADMINISTRATIVA
per a centre sociosanitari
Imprescindible titulació i vehicle propi

Enviar CV a info@fontfregona.com

Ets una persona amb inquietuds?

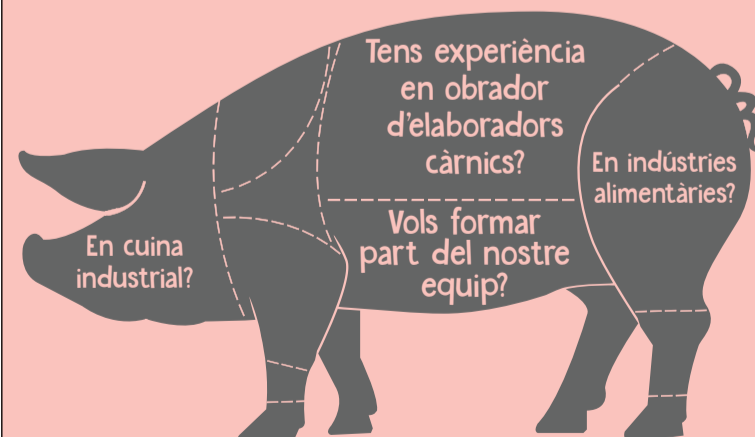

Seràs benvingut a casa nostra!

Enviàns el teu CV a treballa-amb-nosaltres@mitjans.barcelona
Total i absoluta confidencialitat-LOPD-

A

Agenda

1 Divendres

EL TEMPS



Temps molt canviant, amb sol i núvols fins a mig matí, cel tapat i possibilitats de ruixats dispersos al migdia, per aclarir-se a mitja tarda. La temperatura serà de rigorós hivern, la humitat baixarà i a la tarda farà cops forts de vent.

EFEMÈRIDES

FA 82 ANYS
Neix, al barri del Bronx de Nova York, el prolífic cineasta nord-americà Woody Allen, guanyador de l'Òscar en diverses ocasions.

FA 44 ANYS
El polític català Lluís Maria Xirincas inicia una vaga de fam davant la presó Model de Barcelona per reclamar l'amnistia dels presos polítics.

ALT PENEDÈS

❖ **GELIDA**
18 h. Encesa de LLUMS de Nadal. Hi haurà una festa infantil amb xocolatada, animació del grup Ambaükatunàbia i l'espectacle *Campi qui pugui*.
Davant l'Unió del Casal Gelidenc

❖ **ELS MONJOS**
16.30 h. ACTIVITAT de Nadal gratuïta per al jovent a partir de 12 anys.
Tangram

17.30 h. ENTRECOTES: *Imperdibles*. Adreçat a infants de 5 a 8 anys. Cal inscripció prèvia al tel 93 818 67 05.
Biblioteca

❖ **PUIGDÀLBER**
21.30 h. Festa Major de Puigdàlber. PREGÓ a càrrec de Dolors Bonastre. En acabar, a la plaça de l'Ajuntament, CASTELL de foc amb els diables de foc i soroll de Puigdàlber. Tot seguit, a la sala polivalent, SOPAR popular (cal inscripció prèvia a l'Ajuntament) i a continuació ANIMACIÓ musical amb la xaranga Toquem Toquem. La vetllada s'allargarà amb el DJ Genís.
Auditori de l'Ajuntament

❖ **SANT PERE DE RIUDEBITLLES**
18 h. CINEFORUM amb *La vida empieza hoy*. La infermera Lluïsa Puigcerver conduirà l'acte, en què es tractarà la sexualitat a la segona i tercera edat d'una forma delicada a través de diferents personatges de la pel·lícula. Acte en el marc del Dia internacional per a l'eliminació de la violència contra les dones.
Casal de la Gent Gran

❖ **SANT QUINTÍ DE MEDIONA**
19 h. XERRADA *Catalunya, el llarg part d'un nou Estat europeu*, a càrrec d'Ernest Maragall, president de la Fundació Catalunya Europa, exconseller d'Educació i exeuroparlamentari. Organitza: Grup d'Estudis Quintinencs.
Casal de la Gent Gran

❖ **SANT SADURNÍ D'ANOIA**
17 h. Actuació de PLAYBACK a càrrec del Casal de Sant Esteve Sesrovires.
Casal Municipal de la Gent Gran

18 h. Presentació del CONTE *Pressa per néixer*. El conte, obra dels sadurninencs Mireia Gallardo i Pepe Villaplana, amb il·lustracions

de Mònica Pinyol, explica la història d'un avortament, del comiat d'un ésser molt desitjat que va tenir pressa per néixer. Orientat al públic infantil, està pensat per poder explicar als més petits aquesta realitat.

La Fassina

❖ **VILAFRANCA DEL PENEDÈS**
8.45 h. SORTIDA per col·locar el pessebre. L'excursió, de 13 km, permetrà conèixer una part poc coneguda dels municipis del Pla, Torrelavit, Sant Pere de Riudebitlles, la serra de l'Aguilera i els voltants.
Des de l'estació de busos (amb cotxes particulars)

10 h. OBERTURA de la Fira de Santa Lúcia. Amb parades d'articles típicament nadalencs, com ornamentació floral i de Nadal, figures pel pessebre, arbres de Nadal, així com parades d'artesanaria (artesanaria alimentària, ceràmica, bijuteria, joguines de fusta, decoració, ganxet...).

Rambla Nostra Senyora



11.30 h. Inauguració de l'EXPOSICIÓ *Capacitats 2017*. A través de 61 obres de diferents manifestacions artístiques, com la fotografia i la pintura, es mostren les activitats de la vida quotidiana de les persones que formen part de les entitats de la Comissió Municipal per al Benestar de les Persones amb Discapacitat (CMBPD). Acte emmarcat en el Dia Internacional de les Persones amb Discapacitat.
Hospital Comarcal de l'Alt Penedès

18 h. CONCERT de Nadal, a càrrec del Grup de Ministrers i l'Orquestra de corda de l'escola municipal de música M. Dolors Calvet, amb la col·laboració del grup de diversitat funcional "Activa't, tu pots". Es repartiran llacets entre el públic per col·laborar amb la Marató de TV3. Acte emmarcat en el Dia Internacional de les Persones amb Discapacitat.
Rambla Nostra Senyora

18 h. ACTUACIÓ de l'Escola Municipal de Música Maria Dolors Calvet.
Rambla Nostra Senyora

18 h. Inauguració de la PISTA de gel.
Rambla de Sant Francesc

18 h. Encesa de les LLUMS de Nadal.
Pels carrers del Centre

19.30 h. Festival Most. PROJECCIÓ del film francès *Nuestra vida en la Borgoña*, del director Cédric Klapisch. La sessió clourà amb un tast de vins de Can Bas.
Sala Zazie del Casal

20 h. Inauguració de l'EXPOSICIÓ fotogràfica *El Gran Desfile del Fuego* que retrata la cercavila de dracs i balls de diables que es va celebrar el 1957 a Granollers durant les Fires de l'Ascensió. Hi haurà una visita comentada a càrrec de Paco Cruz, membre de l'Olla dels Pobres, entitat granollerina que ha produït l'exposició, i Ramon Felipó, que va estar present a la desfilada de 1957.
Centre Artístic del Penedès

20.30 h. REPRESENTACIÓ de *Mrs. Brownie*. Teatre Nu i la cantant i actriu Laura Guiteras sumen esforços per presentar una obra en la qual el llenguatge actoral, la manipulació d'objectes i la cançó es combinen per desgranar la història d'aquesta diva de la música negra americana. Després de la funció hi haurà tertúlia amb l'equip actoral i una copa de vi gentilesa de Bodegues Pinord.
Teatre Cal Bolet

❖ VEGUERIA PENEDÈS

9 - 21 h. GRAN RECAPTE D'ALIMENTS
Tant avui divendres com demà dissabte es recolliran aliments per donar resposta a la precarietat de les persones més necessitades.

En els supermercats del Penedès

20.30 h. 58è ANIVERSARI dels Falcons de Vilafranca. Pregó a càrrec de Lídia Romeu.
Auditori del Vinsem

21 h. Representació de *Hem escollit. Vinguts del que fórem, restem el que som*. L'actor Óscar Intente presenta un muntatge

en què ofereix una acurada i extensa tria de poemes d'autors catalans que interpel·len des d'allò nacional i col·lectiu. Poemes que, segons defineix el mateix actor, giren al voltant de la "sempre precària existència del nostre país. El feixuc i constant to be or not to be tan català".
Reserves a lacisterna@lacisterna.cat o al tel 660 687 325.
La Cisterna

23.59 h. CONCERT amb Cherwin Willians.
El Forat del Pany

BAIX PENEDÈS

❖ **L'ARBOÇ**
17 h. OBERTURA de la pista sintètica de patinatge.
Sala Polivalent

18 h. PRESENTACIÓ de l'Associació de Voluntaris de Protecció Civil. Es comptarà amb la presència de l'alcalde de l'Arboç, Joan Sans, el regidor de Protecció Civil, Gabriel Curieses, el president de la nova entitat, Borja Boga, i el cap d'unitat, Gabriel Roldan.
Casa de Cultura

❖ **CUNIT**
17.30 h. TALLER infantil *La corba camina i recull*, a càrrec de La CorbaBiblioteca.
Marta Mata



❖ **LA PLATJA DE CALAFELL**
19 h. PRESENTACIÓ del llibre *Limosna de amor*, una obra del periodista i investigador Francesc Basco Gracià, dedicada al martiri dels 15 germans del sanatori de Sant Joan de Déu. Presentarà el llibre Pedro Antonio Heras, professor emèrit d'Història Contemporània

Pilar Gil

NATURA

Del 17 de novembre de 2017 al 7 de gener de 2018
Inauguració 17 de novembre a les 19.30 hores

AULA DE CULTURA FÒRUM BERGER BALAGUER
Rambla Nostra Senyora, 6 · Vilafranca del Penedès

Horari: De dijous a dissabte, de 18 a 20 h
Diumenges i festius, de 12 a 14 h i de 18 a 20 h



<< VE DE LA PÀGINA ANTERIOR

de la URV de Tarragona. En el mateix acte es presentaran els goigs en lloança als germans màrtirs de Sant Joan de Déu, a càrrec de Miquel Barberà, mestre de capella de la catedral de Tarragona. En acabar, la coral parroquial de la Santa Creu de Calafell interpretarà un parell d'estrofes d'aquests goigs.

Centre Cívic Cinema Iris

❖ **LLETGER (SANT JAUME DELS DOMENYS)**
23.59 h. Festa de Sant Andreu. NIT jove solidària amb DJ Esventada i DJ Batet.

Societat Cultural i Recreativa

❖ **EL VENDRELL**
18.30 h. CINEMA, cafè i tertúlia en el marc del Dia Internacional per l'eliminació de la violència envers les dones.

Seu d'ERC

19.30 h. ASSEMBLEA oberta de la CUP per preparar la campanya electoral. En acabar, sopar popular (5 euros). I tot seguit, Garrotins i trobada lúdica.

Casal Popular Joan Mallofré

GARRAF

❖ **RIBES**
17 h. Club de LECTURA per a nens i nenes de p4, p5 i 1r.

Biblioteca Manuel de Pedrolo

19 h. INAUGURACIÓ de l'exposició de Cristian López, guanyador del concurs Objectiu Sabre 2017. Romandrà oberta fins al 23 de desembre.

Biblioteca Manuel de Pedrolo

❖ **VILANOVA I LA GELTRÚ**
10 h. OBERTURA de l'exposició *El Calaix de la diversitat*, una selecció de recursos infantils i juvenils adaptats a diferents necessitats lectores: llengua de signes, lectura fàcil, sistema pictogràfic, audiolibres... La mostra s'emmarca en el projecte de Biblioteques Inclusives.

Biblioteca Joan Oliva

10 h. OBERTURA de la Vitrina del mes *Archer, Kirk & Picard*, dedicada a documents de ciència-ficció i fantasia. Obres molt conegudes d'autors com Isaac Asimov, George Orwell, Jules Verne, Ray Bradbury, Manuel de Pedrolo...

Museu Víctor Balaguer

17.30 h. TROBADA de simpatitzants i militants de Catalunya En Comú-

Podem. Hi serà present Marc Martorell, candidat de Vilanova a la llista per la circumscripció de Barcelona, així com l'equip de campanya del Garraf. En la trobada es tancarà el programa electoral, així com l'organització d'accions i la coordinació dels apoderats durant la jornada electoral.

Centre Cívic La Geltrú

18 h. LLIURAMENT del premi *Carta a qui maltracta*. Acció de sensibilització al voltant de la violència masclista amb la participació de l'alumnat de secundària de la ciutat.

Casa Olivella

18 h. XERRADA al voltant de l'òpera *Tristan und Isolde*, de Richard Wagner. A càrrec d'Isabel Pla, música i professora de l'Escola i Conservatori Municipal de Música Mestre Montserrat. Qui ho desitgi podrà llegir *El romanç de Tristany i Isolda* de Joseph Bédier.

Biblioteca Armand Cardona Torrandell

19 h. Segon cicle de CONCERTS d'Advent. *Treballs i plaers d'amor*, amb Lídia Pujol (veu) i Pau Figueras (guitarra).

Casa d'Empara

20 h. Clams presenta el seu tercer CD *Riu-te'n*. El grup, format per alumnes de la Coral de l'Escola d'Educació Especial Mare de Déu de Montserrat, del Guinardó, i diversos músics de bandes de l'escena independent barcelonina, sorgeix de l'èxit que va tenir el projecte Música per a la Inclusió. Un projecte que té per finalitat contribuir a canviar la mirada envers les persones amb diversitat funcional, visibilitzant les seves capacitats i fent de pont cap a la inclusió social del col·lectiu.

Auditori Eduard Toldrà



20.30 h. PROJECCIÓ del film *Casals, la força d'un silenci*.

Teatre Principal

2
Dissabte

EL TEMPS



El dia serà assolellat, fred i ventós, amb cel clar tot el dia, visibilitat excel·lent i humitat baixa.

La temperatura baixarà una mica més i es mourà entre 0 i 7º, amb molta sensació de fred. El vent serà fort de mestral.

EFEMÈRIDES

FA 102 ANYS
Albert Einstein publica la seva *Teoria de la Relativitat General*, una nova teoria de la gravitació que substitueix la de Newton, aportant una visió revolucionària de l'univers.

FA 40 ANYS
L'autoritat militar fa empresonar Albert Boadella, director d'Els Joglars, en considerar que l'obra de teatre *La torna*, estrenada feia dos dies, no s'ajustava al permís concedit.

FA 15 ANYS
El cantant nord-americà Bruce Springsteen, conegut com The Boss, esgota en 32 hores les 55.000 entrades del seu concert a l'Estadi Olímpic de Barcelona. Fins al moment, cap altre artista havia aconseguit omplir el recinte en tan poc temps.

ALT PENEDÈS

❖ **ELS CASOTS (SUBIRATS)**
10 - 14 h. VISITA al Castell de Subirats amb una degustació de cava gentilera de Canals i Casanovas. De 10.30 a 12 h s'oferiran visites guiades.

Es recomana concertar visita al tel. 93.899 34 99.

Castell de Subirats

CLOENDA DELS ACTES DE COMMEMORACIÓ DELS 1.100 ANYS DEL CASTELL
Castell de Subirats



17 h. PRESENTACIÓ del llibre *El Castell de Subirats. 1.100 anys d'història*, editat per l'Ajuntament de Subirats i escrit per Xavier Esteve i Josep Anton Pérez. En acabar, es farà el lliurament de premis del sorteig organitzat en el marc del 13è Subirats Tasta'l en benefici de la Marató de TV3. Els artistes Maria Assumpció Raventós, Terra i Foc, Cathrine Bergsrud, Josep Massana i El Gat Mian han cedit una de les seves obres per col·laborar amb aquesta causa solidària.

18 h. CONCERT a càrrec de la Coral Llebeig de Sant Pau d'Ordal i seguidament l'actuació del Quartet Altimira. En acabar, refrigeri pels assistents.

❖ **GELIDA**
22 h. Acte central del 50è aniversari de l'Esbart Rocasagna. Es representarà l'espectacle *50 anys fent dansa*, en què hi participaran diferents generacions de dansaires que han passat per l'Esbart al llarg.

Poliesportiu

❖ **ELS MONJOS**
17 h. MASTERCLASS de col·locació de veu. Inscripcions al 619 208 960.

Casa de Cultura Mas Catarro

23 h. BALL amb el duet Amor.

Societat La Margaridoia

❖ **LA MÚNIA (CASTELLVÍ DE LA MARCA)**
11 h. TALLER per treballar el consentiment i les relacions sexuals respectuoses. Amb motiu del Dia Internacional per a l'eliminació de la violència envers les dones.

Casal de Joves

18 h. BERENAR per a la gent gran. Els diners recaptats es destinaran a la Marató de TV3.

Centre Polivalent

❖ **MOJA (OLÈRDOLA)**
18 h. BINGO dels diables. Se sortejaran lots de regals de més de 70 col·laboradors.

Local Nou

❖ **EL PLA DEL PENEDÈS**
9.30 - 13.30 h. Curs DEA.

carrer La Piscina

❖ **PUIGDÀLBER FESTA MAJOR**
9 h. Primera CURSA d'orientació. En acabar, esmorzar.

Camp de futbol

11 - 14 h. INAUGURACIÓ de la primera Terrasetta Cultural. Hi haurà inflables per la mainada, taller de grafiti i concert vermut a càrrec de Marcel Casellas Trio.

Davant la sala polivalent

16 h. 34è CAMPIONAT de Truc.

Sala Polivalent

17 h. CAMPIONAT de ping-pong

Centre Cívic

18 h. CATA de vins i caves d'Oliver Vitecultors. Cal inscripció prèvia (al centre cívic).

Auditori de l'Ajuntament

18 h. TALLER de manualitats infantils a càrrec de +Klleure.

Biblioteca de l'Ajuntament

23.59 h. ACTUACIÓ del grup de versions Exel. En acabat, música amb PD Pubilla.

Sala Polivalent

❖ **SANT CUGAT SESGRIGUES**
10.30 - 13 h. CANTADA de Llúcies i Nicolaus, a càrrec de la Coral El Raïm.

Pels carrers del poble

17 - 20 h. TALLER de creació d'instruments musicals. Cal inscripció prèvia.

Sala Polivalent del Centre Cívic



❖ **SANT LLORENÇ D'HORTONS**
19.30 h. REPRESENTACIÓ de *Cristian - Una obra per trencar murs*, de la companyia T de Tullido. Acte emmarcat en el Dia Internacional de les Persones amb Discapacitat.

La Sala



Per Nadal vine a visitar-nos!
Estarem a la fira de Santa Llúcia de Vilafranca de l'1 al 17 de desembre.
Els dies 7, 8, 10, 12 i 17 de desembre farem tallers de decoració nadalenca per als més petits.



❖ **SANT PAU D'ORDAL (SUBIRATS)**

23 h. CONCERT de folk i southern blues amb el grup Babamala. Taquilla inversa.
Cafè del Centre Agrícola

❖ **SANT QUINTÍ DE MEDIONA**

9 -14 h. OBERTURA del mercat de Nadal. Música, arbres dels desitjos i parades nadalencques. El mercat estarà obert fins al 26 de desembre.
Pels carrers del poble

❖ **SANT SADURNÍ D'ANOIA**

10 -13.30 h. Taller fes el teu bastidor de Nadal. Organitza: Les Cuscus. Cuineres del handmade. Cal reservar plaça al tel. 699 128 545.
Casal Municipal de la Gent Gran

11 h. Hora del CONTE familiar amb *Una mica perdut*, adreçat a famílies amb infants de 2 i 3 anys. A càrrec de Sandra Rossi. Cal inscripció prèvia a la biblioteca.
Biblioteca Ramon Bosch de Noya

18 h. XERRADA sobre els infants acollits a Kabul per l'Associació Ponts per la Pau, a càrrec de Nàdia Ghulam. A continuació, inauguració d'una exposició amb obres de diferents artistes que han col·laborat amb la causa. Els beneficis de la venda es destinaran a l'associació. La mostra es podrà visitar fins al 21 de desembre.
Cal Farrenou (carrer Vilafranca, 1)

20 h. TALLER maridatge de sushi i cava per aprendre les principals característiques de la cuina japonesa i la tècnica per elaborar els diferents tipus de sushi. Organitza: Cal Feru.
Cal Feru

❖ **VILAFRANCA DEL PENEDÈS**

9 - 14 h. 16à CAMPIONAT de Catalunya Júnior de combat i 15è Trofeu Federació de Tècniques. Serà obert al públic (entrada 7 euros).
Zona esportiva

10 -13 h. TALLER de disseny amb programari lliure per aprendre a dissenyar cartells i composicions gràfiques amb inkscape. Informació i inscripcions abans de l'1 de desembre a www.casalpopular.cat.
Casal Popular

10 -14 h. TASTETS al mercat. Es podran degustar els productes de cervesa artesana Beercat, caves Fornis i Raventós, la parada del mercat *La sonrisa de la aceituna* i la foodtruck Jo Vull Ser Miss. Se sortejarà un lot de productes de la parada de fruita i verdura ecològica Cal Tinons. De 12 a 14 h. hi haurà l'actuació de Filibusters, que interpretarà temes d'arreu dels Països Catalans.
Plaça Santa Maria

12 h. Hora del CONTE en anglès, a càrrec de Hellen Doron English School Casal. La sessió estarà dedicada a contes de Nadal. Activitat adreçada a infants a partir de 4 anys.
Biblioteca Torras i Bages

12 h. Convidades a MIRAR. Amb la participació d'Arantxa de Cara (Can Descregut), Montserrat Mascaró (Mascaró) i Sílvia Velencoso (Caves Nadal). La seva conversa guiarà als assistents per les sales del Museu i farà revivre l'exposició d'una altra manera.
Vinseum

17 h. Tarda a benefici de la Marató de TV3. Amb TALLERS de fang, teles acrobàtiques, castellers, reciclatge, xocolatada i moltes més activitats. Durant l'acte també es recolliran aliments per l'Associació Ressò i el Rebost solidari de Vilafranca. Organitza: ANC
Pavelló esportiu

18 h. Desè aniversari del naixement de la Coral La Girada. CONCERT amb la participació de la Coral La Girada, Coral Icària de la Vila Olímpica de Barcelona i la Coral La Salle Bonanova de Barcelona. Carolina Ramos s'estrenarà en la direcció de la Coral La Girada.
Església de Sant Francesc

18.30 h. STORYTIME *Santa's Elves* en el marc de la Fira de Santa Llúcia.
Rambla Nostra Senyora

20 h. Festival Most. PROJECCIÓ del film francès *Nuestra vida en la Borgoña*, del director Cédric Klapisch h.
Sala Zazie del Casal

20.30 h. Roda de Teatre de l'Alt Penedès. REPRESENTACIÓ de *Les falses confidències*, a càrrec de la companyia LOFTU.
Teatre Cal Bolet

20.30 h. EL MENTALISTA Anthony Blake oferirà un espectacle amb sorpreses en majúscules.
Teatre Casal

ANOIA

❖ **LA LLACUNA**

18 h. INAUGURACIÓ de l'exposició *Artesania de colors*, de Maria Bisbal.
Centre de Cultura i Turisme

18.30 h. XERRADA *La meva experiència de la vida com a persona sorda*, a càrrec de Maria Bisbal, que oferirà la xerrada amb la llengua de signes, acompanyada d'un intèrpret.
Centre de Cultura i Turisme

BAIX PENEDÈS

❖ **LLETGER (SANT JAUME DELS DOMENYS)**

22 h. Festa de Sant Andreu. Representació de l'OBRA *De més verdes en maduren*, a càrrec del grup de teatre La Societat.
La Societat

❖ **EL VENDRELL**

10 -20 h. MERCAT d'artesanía.
Carrer Cafès

❖ **CANYELLES**

9 - 21 h. FIRA DE SANTA LLÚCIA. Dissabte i diumenge se celebra la 15a Fira de Santa Llúcia, amb 350 parades de productes típicament nadalencs, artesanía, floristería i alimentació.

Pels carrers del casc antic

9 -21 h. ARBRE dels desitjos.
Plaça Onze de Setembre

9 -21 h. EXHIBICIÓ de Drift RC.
Plaça de l'Església

9 -21 h. PESSEBRE de grans dimensions.
Bar del Casal

9 -21 h. EXPOSICIÓ dedicada a Pilarín Bayés, una de les grans il·lustradores del país.
Ca la Xica



20.30 h. Representació de l'OBRA *Cal dir-ho?*, un muntatge en què no falten el riure, els dobles sentits i els jocs de malentès.
Teatre Àngel Guimerà



9 - 21 h. EXPOSICIÓ dedicada al Pare Noèl.
Cal Faló

9 -21 h. TIÓ.
Cal Feliu

9 -21 h. NADAL Daurat.
Cal Comes

9 -21 h. VI calent.
Cal Caram

9 -21 h. Casa del RELLOTGE.
Ca la Carmeta

9 - 21 h. MINIATURES.
Sala Multicultural

9 - 21 h. COTXES elèctrics.
Plaça de l'Església

9 -21 h. CASTELL Disney.
Plaça Onze de Setembre

9 -21 h. PATGE Vibó.
Lateral de la Sala multicultural

12 h. Entrega de TIONS als nadons nascuts aquest any.
Plaça Onze de Setembre

17 h. DEMOSTRACIÓ floral, a càrrec de Montse Bertran.
Plaça Onze de Setembre

18 h. CANTADA de nades.
Temple Parroquial

20 h. BATEIG de foc de la colla de diables Ma-cabres de Canyelles.
Plaça del Castell

20 h. FOCS artificials.
Plaça del Castell

❖ **VILANOVA I LA GELTRÚ**

10 -21 h. PATI Obert. Els patis i les instal·lacions esportives exteriors estaran obertes.
Escola Arjau

11 -14 h. VISITA al jaciment arqueològic de Darró.
Jaciment Arqueològic de Darró

11.30 h. VISITA a l'interior de l'emblemàtic Talgo II, el primer tren concebut com un avió.
Museu del Ferrocarril

12.30 h. VISITA comentada *Tastets de tren* per descobrir alguns dels secrets sobre la història del ferrocarril.
Museu del Ferrocarril

16 -19 h. PATI Obert. Els patis i les instal·lacions esportives exteriors estaran obertes.
Escola Ginesta

17.30 h. VISITA al cotxe de passatgers Harlan del segle XIX. Avui en dia només queda aquest exemplar i ara es pot visitar després d'haver estat restaurat durant cinc anys.
Museu del Ferrocarril

18 h. Activitat solidària pels afectats de l'huracà Irma. Es passarà el DOCUMENTAL *Todo Guantanamo es nuestro*, sobre la base naval que els EUA tenen a Cuba. A continuació, Mane Ferret oferirà una ACTUACIÓ musical. També es podran degustar frijoles, chcharritas i mojitos solidaris.
Centre Cívic La Geltrú

20 h. Pacosan PRESENTA el seu darrer treball *Sour Mood*.
Bar Italia

21 h. Representació d'Art, una comèdia intel·ligent sobre l'art i el valor de l'amistat. Amb els actors Pere Arquillué, Francesc Orella i Lluís Villanueva. L'obra, de la dramaturga francesa Yasmina Reza, és una de les comèdies contemporànies que més s'ha representat per tot el món.
Teatre Principal



23.59 h. Sessió de MÚSICA electrònica, amb la col·laboració de Lednight Club.
Museu del Ferrocarril

STILL Nilfisk ■ Venda nou i ocasió ■ Reparació ■ Lloguer ■ www.carretilles.com

Av. Tàrragona, 169 · Pol. Indus. Estació de Mercaderies · Vilafranca del Penedès · Tel. 93 817 17 11 · carbo@carretilles.com

12 h. INAUGURACIÓ oficial de la fira.
Plaça Onze de Setembre

17 h. Demostració FLORAL, a càrrec de Montse Bertran.
Plaça Onze de Setembre

18 h. Cantada de NADALES.
Temple Parroquial

❖ **RIBES**
9 -14.30 h. FIRA DO Ribes.
Plaça Marcer

❖ **VILANOVA I LA GELTRÚ**
10 -21 h. PATI obert. Els patis i les instal·lacions esportives exteriors estaran obertes.
Escola Arjau

10 -19 h. PATI Obert. Els patis i les instal·lacions esportives exteriors estaran obertes.
Escola Canigó

10 -20 h. PATI obert. Els patis i les instal·lacions esportives exteriors estaran obertes.
Escola Itaca

10 -18 h. PATI obert. Els patis i les instal·lacions esportives exteriors estaran obertes.
Escola Llebetx

10 -20 h. MERCAT de brocanters i antiguitats.
Monument a Francesc Macià

11 -14 h. VISITA al jaciment arqueològic de Darró.
Jaciment Arqueològic de Darró

11 -14 h. JORNADA de portes obertes i visita comentada gratuïta.
Biblioteca Museu Víctor Balaguer

11 -14 h. VISITA comentada a les col·leccions del museu. Cal fer reserva prèvia al tel. 600 509 223.
Espai Far

11.30 h. VISITA a l'interior de l'emblemàtic Talgo II, el primer tren concebut com un avió.
Museu del Ferrocarril



12 h. VISITA comentada gratuïta. Places limitades. Cal fer reserva prèvia al tel 93 893 03 82.
Museu Romàntic Can Papiol

16 -19 h. PATI obert. Els patis i les instal·lacions esportives exteriors estaran obertes.
Escola Ginesta

19 h. CONCERT *Ella Fitzgerald, 100 anys*. La Vilanova Big Band, acompanyada de la cantant Clara Luna, ofereix un recorregut musical al voltant de la que ha estat considerada la primera dama del jazz, Ella Fitzgerald, coincidint amb el centenari del seu naixement.
Auditori Eduard Toldrà

4 Dilluns

EFEMÈRIDES

FA 226 ANYS
Es funda i es publica a Londres (Regne Unit) el primer número de *The Observer*, el primer dominical de la història.

ALT PENEDÈS

❖ **ELS MONJOS**
16.30 h. ACTIVITAT gratuïta per al jovent a partir de 12 anys
Per al 2018 desitjo...
Tangram

❖ **ORDAL (SUBIRATS)**
18.30 h. INAUGURACIÓ de la biblioteca de l'escola El Montcau. Es projectarà un curtmetratge, es descobrirà la placa i es farà una visita a l'equipament.
Escola Montcau

❖ **PONTONS**
12 -13 h. VISITA de l'Oficina Mòbil del Consumidor.
Pàrquing municipal

❖ **PUIGDÀLBER**
FESTA MAJOR
10 h. XOCOLATADA i pintada de guixos.
Sala Polivalent

11 h. ZUMBA, master class per a petits i grans a càrrec de Teru.
Sala Polivalent

18 h. Espectacle de MÀGIA amb Mag Aizpi. En acabar, copa de cava i traca de fi de festa.
Sala Polivalent

❖ **SANT SADURNÍ D'ANOIA**
15.30 h. Taller d'*SCRAPBOOKING*.
Centre Vilarnau



❖ **TORRELAVIT**
17 h. Taller de CANAPÈS.
Camp de les Figueres

❖ **VILAFRANCA DEL PENEDÈS**
19.30 h. CONCERT de tardor.
Auditori Montserrat Junyent

BAIX PENEDÈS

❖ **LA PLATJA DE CALAFELL**
9.30 - 12.30 h. TALLER de creixement personal *Re-genera't- treu-te la bena*.
Centre cívic Cinema Iris

GARRAF

❖ **RIBES**
17.30 h. Club de LECTURA per a nens i nenes de 5è i 6è.
Biblioteca Manuel de Pedrolo

❖ **VILANOVA I LA GELTRÚ**
11.30 i 12.15 h. Hora del CONTE de Nadal: *Eliseu, carter reial*, a càrrec de l'actriu Carme Jarrod. Activitat adreçada a infants a partir de 3 anys.
Biblioteca Joan Oliva

19 h. Tast de vins de la DO Penedès dirigit pel creador de la sommelieria molecular, el canadenc François Chartier. També presentarà el seu llibre *Papilas y moléculas*.
Inscripcions al tel 93 815 56 82)
Restaurant El Marejol

5 Dimarts

EFEMÈRIDES

FA 4 ANYS
Mor Nelson Mandela, líder de l'antipartheid i primer president de Sud-àfrica escollit democràticament.



ALT PENEDÈS

❖ **VILAFRANCA DEL PENEDÈS**
18 h. Obertura de l'EXPOSICIÓ de pessebres. Organitza: Associació de Pessebristes de Vilafranca.
Capella dels Dolors

20 h. Festival Cultural Brasil 2017. CONFERÈNCIA *Relacions estratègiques socials i econòmiques Brasil-Catalunya*. En acabar, activitat poètica i musical.
Claustre de Sant Francesc

20.15 h. Festival Most. Passi de CURTMETRATGES de la secció Brot, que inclou tres dels curts guanyadors dels premis Brot 2017 com són *Popoff*, *Leni K i 17 años juntos*. Sessió gratuïta.
Auditori del Vinsem

BAIX PENEDÈS

❖ **CALAFELL**
10 -12 h. SOFÀ de l'alcalde: trobada amb el veïnat.
Rambla Mossèn Jaume Tobella amb carrer Jesús

6 Dimecres

EFEMÈRIDES

FA 56 ANYS
Es publica, a Barcelona, el primer número de la revista *Cavall Fort*.



ALT PENEDÈS

❖ **SANT PERE DE RIUDEBITLLES**
11 h. CANTADA de Nicolaus.
Davant les Escoles Velles

21 h. MARIDATGE de tardor amb el celler de Sant Joan de Mediona.
La Taverna d'en Silè

❖ **VILAFRANCA DEL PENEDÈS**
11 h. Festival Cultural Brasil 2017. TALLER familiar de batucada, taller familiar de capoeira més vermut caipirinha.
Claustre de Sant Francesc

18.30 h. BALL amb els Rico Rico.
Sala de ball Swing Teatre Casal

19 h. Festival Most. Projectió del FILM francès *Nuestra vida en la Borgoña*, del director Cédric Klapisch.
Sala Zazie del Casal



BAIX PENEDÈS

CUNIT
17.30 h. JOCS de taula en família, a càrrec de Joan Miró. Adreçat a infants a partir de 6 anys. Es recomana fer inscripció prèvia a la Biblioteca.
Biblioteca Marta Mata

CONVOCATÒRIES

❖ Cal Jove, de Sant Llorenç d'Hortons, acollirà el mes de març un curs d'iniciació al voluntariat i a l'educació en el lleure que impartirà la Fundació Catalana de l'Esplai. Les inscripcions es poden fer fins al 28 de febrer al telf.. 93 551 15 33 o enviant un mail a formacio@fundesplai.org.

❖ Fins a l'11 de desembre resta obert el període d'inscripcions per participar en la Cavalcada de Reis de Cunit. Els interessats s'han d'inscriure presencialment a l'Oficina d'Atenció Ciutadana de l'Ajuntament.

❖ L'Ajuntament d'Olèrdola organitza el 9 de desembre una caminada al Puig de l'Àliga. La inscripció és gratuïta i es pot fer fins al 5 de desembre a oldl.turisme@olerdola.cat o trucant al telf. 93 890 35 02.

❖ El Consell Comarcal del Baix Penedès ha obert el període de participació en l'esborrany del Pla Estratègic de Desenvolupament i ocupació del territori pel 2017-2022. Fins al 17 de desembre, tothom qui ho desitgi pot aportar la seva proposta o esmena al document al web www.ccbp.cat.

❖ La Confraria Sant Raimon de Vilafranca organitza una excursió de pre-Nadal el 19 de desembre a Montferri i Alcover, amb esmorzar i dinar inclòs. Les inscripcions i pagament es poden fer fins al 14 de desembre al Casal de la Gent Gran del carrer Peguera, número 1.

❖ L'Escola d'Artesans Artífex, de Canyelles convoca, aquest cap de setmana, un concurs de dibuix i pintura ràpida de la Fira de Santa Llúcia. Hi haurà dues categories, una infantil i una general, i les inscripcions es poden fer tant dissabte com diumenge a la seu d'Artífex.

❖ El Servei Català de Vilafranca i l'Alt Penedès obre la inscripció dels cursos de català del segon trimestre 2017-2018, que començaran el 8 i 9 de gener. Les persones que no hagin fet mai cap curs de català han de demanar dia i hora per fer una prova de nivell. Les inscripcions es faran durant el mes de desembre mentre hi hagi places disponibles.

❖ El Centre de Formació d'Adults (CFA) Dolors Paul, de Cunit, obre el període de matrícula del segon trimestre per als cursos d'anglès A.1, A.2 i preparació per a l'obtenció del First Certificate. I també per al curs de graduat en educació secundària. L'alumnat nou podrà matricular-se entre els dies 11 i 15 de desembre. Per a més informació, trucar al tel 977 67 46 01.

ALL-NEW FORD FIESTA

48 QUOTES DE
125€/mes*

Entrada 2.892€ / Quota final 6.096€ / TAE 8,88%
Finançant amb FCE Bank / Fins al 31/12/17



Feel. Every. Fiesta. Moment.

El nou Fiesta ST-Line, amb un estil inspirat en l'alt rendiment, no només busca cridar l'atenció, sino que la exigeix. Des del seu elegant Kit de carrosseria esportiva fins a les llandes d'alliatge de 17" Rock Metallic, cada element ha estat dissenyat per a assegurar-te de que et sents tan bé com et veus. Descobreix més a ford.es.



Nicolàs
nicolas-sa.es

VILAFRANCA DEL P.
Avda. de Tarragona 135
93 890 11 03

VILANOVA I LA GELTRÚ
Ronda Europa 68
93 893 26 66

EL VENDRELL
Ctra. Tarragona 40
977 66 67 80

Gamma Ford Fiesta consum combustible combinat de 3,6 a 7l/100km. El consum depèn de la conducció que es faci del vehicle. Emissions de CO₂ de 94 a 139 g/km, mesures segons la normativa vigent, que en condicions reals poden variar.

Fiesta 5 portes Trend+ 11 TIVCT 63Kw (85cv) amb pantalla de 6,5", Sync II, sensors de pàrquing posteriors, retrovisors elèctrics plegables, encesa automàtica de llums i avisador i assistent de canvi de carril. L'oferta inclou IVA, IEDMT (impost especial sobre determinats mitjans de transport, que varia per comunitat autònoma, per la qual cosa es recomana revisar-lo en cada cas), transport, descompte promocional, aportac. conces. i dte. Si es finança amb FCE Bank, plc. S.E., ajornat mín. 9.000€ i permanència mín 25 mesos. Oferta de MultiOpció de FCE Bank, plc. SE a 49 mesos i 20.000 km/any. Preu final 12.596,60€. Entrada de 2.892€. Import total del crèdit 9.704,60. 48 quotes de 125€/mes. Quota final 6.096€. Com. obert. 329,96€. TIN 7,35% TAE 8,88%. Import total degut 12.425,96€. Operació subjecta a valoració creditícia. Vàlid a la Pen. i les Bal., fins al 31/12/2017. Incompatible amb altres dtes. ford.es